

# 목 차

주주총회소집공고.....	1
주주총회 소집공고.....	2
I. 사외이사 등의 활동내역과 보수에 관한 사항 .....	3
1. 사외이사 등의 활동내역 .....	3
가. 이사회 출석률 및 이사회 의안에 대한 찬반여부 .....	3
나. 이사회내 위원회에서 사외이사 등의 활동내역 .....	3
2. 사외이사 등의 보수현황 .....	3
II. 최대주주등과의 거래내역에 관한 사항 .....	5
1. 단일 거래규모가 일정규모이상인 거래.....	5
2. 해당 사업연도중에 특정인과 해당 거래를 포함한 거래총액이 일정규모이상인 거래 .....	5
III. 경영참고사항 .....	6
1. 사업의 개요.....	6
가. 업계의 현황 .....	6
나. 회사의 현황 .....	7
2. 주주총회 목적사항별 기재사항 .....	10
<input type="checkbox"/> 재무제표의 승인.....	10
<input type="checkbox"/> 이사의 선임.....	116
<input type="checkbox"/> 이사의 보수한도 승인.....	117
※ 참고사항.....	117

# 주주총회소집공고

2018년 2월 27일

회 사 명 : 현대비앤지스틸주식회사  
대 표 이 사 : 정 일 선  
본 점 소 재 지 : 경남 창원시 성산구 적현로 124  
(전 화) 055-268-4114  
(홈페이지) <http://www.hyundai-bngsteel.com>

작 성 책 임 자 : (직 책) 경영지원총괄 (성 명) 지 재 구  
(전 화) 02-3467-0085

# 주주총회 소집공고

(제52기 정기)

당사 정관 제14조 및 상법 제365조에 의거, 제52기 정기주주총회를 다음과 같이 개최하오니 참석하여 주시기 바랍니다.

- 다 음 -

1. 일 시 : 2018년 03월 22일(목요일) 오전 10시 00분

2. 장 소 : 본사 강당(경남 창원시 성산구 적현로 124)

3. 회의목적사항

가. 보고사항 :

- 감사보고

- 영업보고

나. 결의사항

제1호 의안 : 제52기 (2017.01.01 ~ 2017.12.31) 재무제표 승인의 건

제2호 의안 : 이사 선임의 건 (사내이사 3명)

제2-1호 의안 : 이사 선임의 건 (사내이사 정일선)

제2-2호 의안 : 이사 선임의 건 (사내이사 유홍중)

제2-3호 의안 : 이사 선임의 건 (사내이사 이선우)

제3호 의안 : 이사 보수한도 승인의 건

4. 주주총회 소집 통지 및 공고 사항

상법 제542조4의 규정에 의한 주주총회 소집의 통지 또는 공고사항은 당사, 금융감독원, 한국거래소, 하나은행 증권대행부에 비치하고 정보통신망에 게재하오니 참고바랍니다.

5. 의결권 행사에 관한 사항

- 직접행사 : 신분증

- 간접행사 : 위임장(주주와 대리인의 인적사항 기재, 인감날인), 대리인 신분증

※ 금번 당사 주주총회에서는 전자투표 및 전자위임장 제도를 활용하고 있지 않습니다.

# I. 사외이사 등의 활동내역과 보수에 관한 사항

## 1. 사외이사 등의 활동내역

### 가. 이사회 출석률 및 이사회 의안에 대한 찬반여부

회차	개최일자	의안내용	사외이사 등의 성명		
			황정곤 (출석률: 100%)	박외희 (출석률: 100%)	길태민 (출석률: 100%)
			찬 반 여부		
1회	2017.01.31	- 제51기 재무제표 승인의 건	찬성	찬성	해당사항 없음
		- 2017년도 사업계획(안) 승인의 건	찬성	찬성	
		- 이사등과 회사간의 거래 승인의 건	찬성	찬성	
		- 내부회계관리자의 내부회계관리제도 운영실태 평가보고 및 내부회계관리제도 운영실태 평가보고	-	-	
2회	2017.02.20	- 제51기 정기주주총회 소집의 건	찬성	찬성	
3회	2017.03.30	- 2017년 2분기 동일인등 출자계열회사와의 상품 용역 거래의 건	찬성	찬성	찬성
4회	2017.05.10	- 2017년 1/4분기 사업실적 보고	-	-	-
5회	2017.06.29	- 매도가능증권 매입의 건	찬성	찬성	찬성
		- 2017년 3분기 동일인등 출자계열회사와의 상품 용역 거래의 건	찬성	찬성	찬성
6회	2017.08.09	- 2017년 상반기 사업실적 보고	-	-	-
7회	2017.09.27	- 2017년 4분기 동일인등 출자계열회사와의 상품 용역 거래의 건	찬성	찬성	찬성
8회	2017.10.16	- 지점 설치의 건	찬성	찬성	찬성
9회	2017.11.09	- 2017년 3/4분기 사업실적 보고	-	-	-
10회	2017.12.28	- 2018년 1분기 동일인등 출자계열회사와의 상품 용역 거래의 건	찬성	찬성	찬성

### 나. 이사회내 위원회에서의 사외이사 등의 활동내역

위원회명	구성원	활동내역		
		개최일자	의안내용	가결여부
감사위원회	황정곤 박외희	2017.01.31	- 제51기 재무제표 승인의 건 보고 - 내부회계관리자의 내부회계관리제도 운영실태 평가보고 및 내부회계관리제도 운영실태 평가보고	-
		2017.03.03	- 외부감사인 선임의 건	가결
	황정곤 박외희 길태민	2017.05.10	- 2017년 1/4분기 사업실적 보고	-
		2017.08.09	- 2017년 상반기 사업실적 보고	-
		2017.11.09	- 2017년 3/4분기 사업실적 보고	-

## 2. 사외이사 등의 보수현황

(단위 : 백만원)

구 분	인원수	주총승인금액	지급총액	1인당 평균 지급액	비 고
사외이사	3	5,000	100	33	복리후생비 포함

※ 상기 주총승인금액은 사내이사를 포함한 보수한도 총액.

## II. 최대주주등과의 거래내역에 관한 사항

### 1. 단일 거래규모가 일정규모이상인 거래

(단위 : 억원)

거래종류	거래상대방 (회사와의 관계)	거래기간	거래금액	비율(%)
-	-	-	-	-

※ 당사는 최근 사업연도말 자산총액 2조원 미만인 기업에 해당하므로 미기재

### 2. 해당 사업연도중에 특정인과 해당 거래를 포함한 거래총액이 일정 규모이상인 거래

(단위 : 억원)

거래상대방 (회사와의 관계)	거래종류	거래기간	거래금액	비율(%)
-	-	-	-	-

※ 당사는 최근 사업연도말 자산총액 2조원 미만인 기업에 해당하므로 미기재

### III. 경영참고사항

#### 1. 사업의 개요

##### 가. 업계의 현황

###### (1) 산업의 특성

###### □ 스테인리스 산업

###### 1) 중화학공업의 기초소재산업

스테인리스 강판을 포함한 특수강산업은 기계장비, 운수장비, 석유화학설비, 발전설비, 산업용공구 등 중화학공업의 필수적인 기초소재를 제공하는 산업임.

###### 2) 자본집약적산업

스테인리스 강판업은 철강산업의 한 분야로 국가의 산업활동에 필수적인 기초소재를 공급하는 기간산업으로 거액의 자본투자가 요구되는 장치산업임.

###### 3) 기술집약적산업

스테인리스 산업은 야금, 기계, 전기, 화학 등의 종합기술을 필요로 하여 제품용도에 따라 다양하게 장기간의 기술개발 및 축적이 요구되는 기술집약적 산업임.

###### 4) 소량다품종 산업

스테인리스 제품은 그 종류가 매우 다양하여 현재 개발 실용화된 강종만도 수백종에 달할 정도로 다품종, 다규격, 소량 수요형태를 지님.

###### 5) 수요산업의 집중도가 낮은 산업

스테인리스 냉연강판의 수요산업은 조립금속, 일반기계, 전기기기, 운송장비산업 등 여러 산업에 걸쳐 투입되고 있어 수요산업의 집중도가 낮은 산업임.

###### □ 자동차부품 산업

자동차부품 산업은 자동차의 근간이 되는 사업으로 자동차 제조시 소요되는 수만여 개의 부품을 제조/생산하는 산업활동 전체를 말함.

###### 1) 기술집약적 산업

자동차부품 산업은 고도의 설계, 가공기술 및 품질 관리능력이 매우 중요한 산업으로 부품 성능에 따라 자동차의 성능 및 품질에 큰 영향을 미치는 기술집약적 산업임.

###### 2) 계열화된 시장구조

국내 자동차 부품산업은 완성차기업을 모기업으로 하여 1차 및 2차 수급기업으로 수평적인 계열화 관계를 형성하고 있고 모기업과 계열회사간에 기술, 자금, 인력면에서 긴밀한 유대관계를 유지하고 있음.

###### 3) 전후방 산업에 미치는 파급효과가 큼

전방산업인 완성차 시장 상황과 후방산업인 철강, 비철금속 등 소재산업과 연관효과가 높고 여타 산업에 미치는 효과도 매우 높은 산업임.

###### (2) 산업의 성장성

###### □ 스테인리스 산업

세계 스테인리스 시장은 중국의 설비증설에 따른 공급과잉으로 돌입 하였으며 2014년 하반기 이후 스테인리스 300계 강종의 주요 원재료인 니켈가격의 지속적인 하락으로 스테인리스 시장의 장기불황이 이어졌으며, 글로벌 메이커들은 생존을 위한 원가절감과 생산성 향상 노력 등의 구조조정을 진행하여 왔습니다.

이러한 전 세계적 공급과잉 상태는 단기간에 해소되기 어려울 것으로 예상됨에도 불구하고,

미국/유럽 등의 선진국 경기회복, 신흥시장/개발도상국 중심의 경제성장 및 관련 산업의 확대에 힘입어 스테인리스의 수요는 향후에도 지속 될 것으로 전망하고 있습니다.

#### □ 자동차부품 산업

최근 유럽 등 주요 국가에서 노후 경유차 퇴출, 도시 내 경유차 운행 금지 계획 등으로 경유차 비중의 하락 속도는 가속화될 전망입니다. 이와 같은 자동차산업의 패러다임 변화 및 각국의 환경규제 강화로 하이브리드와 전기차 등 친환경 자동차의 비중이 증가할 전망입니다. 이에 따라 친환경 차량의 부품시장이 대폭 성장할 것으로 기대하고 있습니다.

### (3) 경기변동의 특성 및 계절성

#### □ 스테인리스 산업

스테인리스 냉연강판은 조립금속, 일반기계, 전기기기, 운송장비산업 등을 포함한 조선 및 건설경기에 크게 영향을 받는 산업으로 동절기보다는 하절기에 수요가 많은 편입니다.

#### □ 자동차부품 산업

자동차부품산업은 자동차산업에 직접적으로 영향을 받고 있습니다. 북미, EU 등 선진국가에서는 경기침체에 대표적 내구재인 자동차가 경기변동에 민감하게 반응하여 그 수요가 다른 소비재에 비해 크게 감소합니다. 허나, 꾸준한 성장세를 기록하고 있는 중국을 비롯한 신흥국가들의 경우, 자동차 수요는 지속적으로 이어지고 있습니다.

### (4) 경쟁요소

#### □ 스테인리스 산업

스테인리스 냉연강판 제품원가의 대부분은 원재료비가 차지하므로 가격경쟁력 확보를 위해 선 경제성있는 원재료 구입이 절대적입니다. 당사는 이를 위해 세계 각국에서 수익성과 생산의 안정성을 최우선으로 하여 원재료를 구매하고 있습니다.

한편, 중국을 비롯한 여러국가의 스테인리스강 생산능력 확충으로 시장 경쟁은 더욱 치열해질 전망입니다. 이에 당사는 압연설비와 광휘소둔 설비 등 주요 설비 노후화에 대비하여 설비합리화 공사를 지속하고 있으며, 차량 경량화 및 저공해 소재의 선행개발 등 향후 수요가 증가할것으로 예상되는 고부가가치 제품 개발에 주력하고 있습니다.

#### □ 자동차부품 산업

세계 자동차부품 기업들은 글로벌 경제위기 이후 기술력의 전문화와 전략적 제휴를 통한 대형화로 경쟁력을 더욱 강화하고 있습니다. 우리나라 역시 자동차산업 세계 4강 진입을 목표로 성장기반을 강화하기 위해 핵심역량 개발과 비용절감을 위한 업체간 협력을 강화하고 있습니다. 그러나 자동차 부품산업은 주요 수요처인 완성차업체에 대한 영업의존도가 높은 산업으로 완성차업체에 대한 안정적인 납품물량 확보와 더불어 신차 개발에 따른 공급기반 확장이 주요 과제입니다. 당사는 제품 개발 단계부터 완성차업체와 긴밀한 협력 관계를 유지하고 향후 수요증가가 예상되는 친환경 자동차부품 개발에 주력하고 있습니다.

## 나. 회사의 현황

### (1) 영업개황 및 사업부문의 구분

#### (가) 영업개황

2017년은 글로벌 경기 회복에도 불구하고 우리나라의 경영환경은 한 치 앞을 예측할 수 없는 불확실성이 가득했던 한 해 였습니다. 특히 미국 주도의 보호무역주의와 중국의 사드보복은 자동차 등 전망산업의 유례없는 불황을 초래하며 스테인리스 산업의 경쟁을 더욱 가속화



했습니다. 또한 대북리스크, 미국 금리인상 등의 요인은 각종 제반비용의 증가로 이어지며 경영환경의 변동성을 한층 심화시켰습니다.

이에 당사는 고객 맞춤형 판매 전략을 구사하고 고객 니즈에 맞는 솔루션을 선제적으로 제공하며 고객 가치 극대화에 전 임직원의 역량을 집중했습니다. 더 나아가 저가 중국산 제품의 국내 시장 유입에 대비하여 친환경 소재 및 고부가가치 제품개발을 위한 R&D 역량을 강화하고 신성장동력 사업을 발굴하기 위해 노력했습니다.

그 결과, 2017년 경영실적은 연결기준 매출액은 7,259억으로 작년 대비 651억 증가하였습니다. 하지만 각종 제반비용의 증가로 영업이익은 전년대비 56억 감소한 307억원, 당기순이익은 전년대비 21억 감소한 198억을 달성하였습니다.

2018년 역시 국내외 스테인리스 시장의 경쟁이 치열할 것으로 예상되는만큼 실수요 중심의 시장확대와 수익성 위주의 영업 및 생산활동을 통해 지속가능한 성장을 위한 발판을 마련할 수 있도록 노력하겠습니다.

(나) 공시대상 사업부문의 구분

구 분	주요 사업내용
스테인리스부문	스테인리스 냉연강판 생산 및 판매
자동차부품부문	자동차부자재 생산 및 판매

※ 스테인리스부문의 매출액/자산 비중은 전체의 90% 이상을 차지하고 있습니다.

(2) 시장점유율

(단위 : 톤, %)

구 분	2017년		2016년		2015년	
	수 량	점유율	수 량	점유율	수 량	점유율
당 사	198,098	24.16%	187,597	24.53%	183,007	25.72%
기 타	621,906	75.84%	577,096	75.47%	528,544	74.28%
소 계	820,004	100.00%	764,693	100.00%	711,551	100.00%

※ 상기 자료는 한국철강협회 통계자료(냉연강판)로 내수시장 점유율임

(3) 시장의 특성

(가) 수요구조(국내외 수요산업별 냉연강판 수요량)

□ 스테인리스 산업

(단위 : 톤, %)

구 분		2017년		2016년		2015년		
		판매량	구성비	판매량	구성비	판매량	구성비	
내수 및 로칼	지 정 점	422,677	32.95%	426,627	34.11%	367,148	30.48%	
	강관용	94,907	7.40%	81,828	6.54%	68,139	5.66%	
	배관용	9,866	0.77%	12,351	0.99%	8,678	0.72%	
	가정용	1,2종 양식기	4,094	0.32%	4,779	0.38%	8,218	0.68%
	업무용	주방기구, 칼류	968	0.08%	2,294	0.18%	5,208	0.43%

	운송장비	선박용	5,865	0.46%	8,947	0.72%	8,041	0.67%
		자동차용	92,720	7.23%	91,054	7.28%	94,965	7.88%
		철도차량용	4,358	0.34%	2,807	0.22%	4,927	0.41%
		용기용외	631	0.05%	439	0.04%	271	0.02%
	건설용	건축철물	1,875	0.15%	5,872	0.47%	1,355	0.11%
		그외건설용	22,572	1.76%	11,940	0.95%	8,022	0.67%
	산업용	산업설비,기계	10,188	0.79%	11,767	0.94%	14,338	1.19%
	전기기기용	가정용전기기기	53,236	4.15%	49,144	3.93%	38,472	3.19%
		그외전기기기	1,793	0.14%	3,509	0.28%	5,557	0.46%
	재압연용		36,097	2.81%	22,672	1.81%	36,386	3.02%
	기타		43,707	3.40%	28,663	2.30%	32,364	2.69%
	수 출		477,159	37.20%	486,129	38.86%	502,612	41.72%
	합 계		1,282,713	100.00%	1,250,822	100.00%	1,204,701	100.00%

※ 상기 자료는 한국철강협회 통계자료임.

□ 자동차부품 산업

(단위 : EA, %)

구 분		2017년		2016년		2015년	
		판매량	구성비	판매량	구성비	판매량	구성비
내 수	자동차 부품	414,433	100.0%	372,801	100.0%	419,088	100.0%
합 계		414,433	100.0%	372,801	100.0%	419,088	100.0%

※ 상기 자료는 당사 판매량 기준으로 작성되었음.

(나) 목표시장

□ 스테인리스 산업

스테인리스 냉연강판의 목표시장은 건축물 내,외장재, 가전, 전자, 자동차, 가정용품 부문으로 당사의 경우 IT산업발달과 건축 내외장재 고급화에 따른 급격한 수요증가가 되고 있는 표면가공품, 극박판 등 특수품목 위주의 고급품을 전문화하여 판매 증대를 추진할 계획임.

□ 자동차부품 산업

자동차부품산업은 전방산업인 자동차산업의 성장세와의 연계성이 큰 산업으로 해외시장 위주의 완성차 판매가 증가함에 따라 글로벌 업체간의 원가 및 품질경쟁이 가속화되고 있으며 차량 시스템의 고도화와 친환경화, 모듈화 추세로 인해 첨단 기술이 융합된 신기술의 확보 여부가 글로벌 경쟁력을 좌우하고 있음.

(다) 수요 변동의 주요인

□ 스테인리스 산업

- ① 건설, IT 및 자동차 등 STS 전방산업의 성장을
- ② 소득수준 향상에 따른 수요 고급화
- ③ 품질위주의 구매성향에 따른 고급 강종 수요 증가
- ④ 신기술, 신제품 개발에 의한 소재의 대체
- ⑤ 제조기술, 생산 공급 능력의 변동에 의한 잠재 수요의 가시화

- ⑥ 원자재 수급 및 가격 변동에 따른 대체 소재간의 수요 이전
- ⑦ 주변국가의 산업화에 따른 기초소재 수요 증가
- ⑧ 니켈 가격 변동에 따른 저니켈 강종 수요의 가시화

□ 자동차부품 산업

- ① 전방산업인 자동차 산업의 성장을
- ② 각국 정부의 환경규제 정책
- ③ 세계 각국과의 교역 정책
- ④ 유가 및 환율등 경제 지표의 변동
- ⑤ 선호 차종 및 차급의 변동
- ⑥ 경쟁업체의 신기술 및 신제품 개발

(4) 조직도

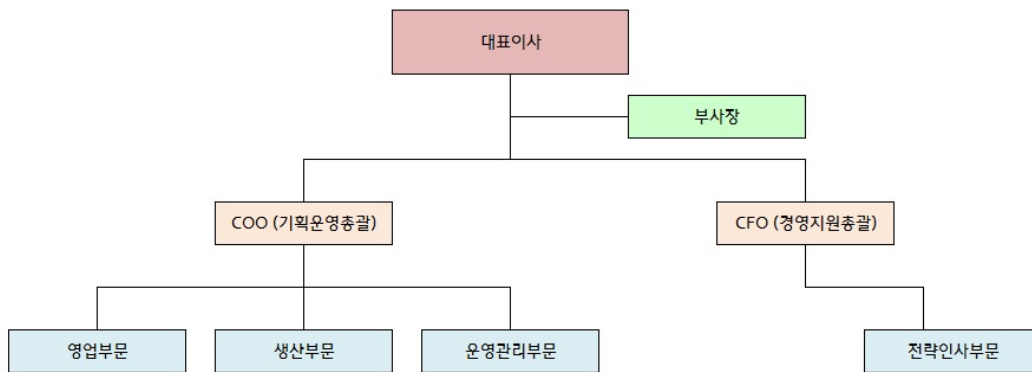

## 2. 주주총회 목적사항별 기재사항

□ 재무제표의 승인

가. 해당 사업연도의 영업상황의 개요

- 본문 III. 경영참고사항의 1. 사업의 개요 나.의 (1) 영업개황을 참조하시기 바랍니다.

나. 해당 사업연도의 대차대조표(재무상태표) · 손익계산서(포괄손익계산서) · 자본변동표 · 이익잉여금처분계산서(안) 또는 결손금처리계산서(안) · 현금흐름표

### 1) 재무제표 (연결)

- 연결대차대조표(연결재무상태표)

<연 결 대 차 대 조 표(연 결 재 무 상 태 표)>

제 52 기 2017. 12. 31 현재

제 51 기 2016. 12. 31 현재

현대비앤지스틸주식회사와 그 종속기업

(단위 : 원)

과 목	제 52(당) 기	제 51(전) 기
자 산		

Ⅰ. 유동자산	332,282,825,059	314,434,044,770
현금및현금성자산	60,443,261,368	50,139,720,795
매출채권및기타채권	137,811,655,530	148,905,871,972
기타금융자산	15,431,535	10,281,735
기타유동자산	855,359,421	1,046,159,960
파생금융자산	407,115,369	1,637,991,968
재고자산	132,750,001,836	112,694,018,340
Ⅱ. 비유동자산	252,283,708,585	253,308,690,780
매출채권및기타채권	1,638,187,114	1,158,052,713
기타금융자산	12,969,626,824	5,853,658,750
유형자산	181,023,151,989	192,438,846,193
투자부동산	26,526,149,431	27,070,547,800
무형자산	18,459,718,490	17,917,680,216
이연법인세자산	11,666,874,737	8,869,905,108
자 산 총 계	584,566,533,644	567,742,735,550
부 채		
Ⅰ. 유동부채	162,661,030,604	137,577,299,448
매입채무및기타채무	75,491,555,471	55,768,436,825
기타금융부채	78,750,577,997	73,368,154,103
기타유동부채	1,806,448,946	3,112,962,940
파생금융부채	983,821,722	-
당기법인세부채	5,628,626,468	5,327,745,580
Ⅱ. 비유동부채	56,871,426,289	82,961,179,347
매입채무및기타채무	275,229,884	200,000,000
기타금융부채	29,939,570,832	59,806,575,142
기타총당부채	11,065,400,882	8,907,772,387
순확정급여부채	15,591,224,691	14,046,831,818
부 채 총 계	219,532,456,893	220,538,478,795
자 본		
Ⅰ. 지배기업의 소유주지분	365,034,076,751	347,204,256,755
자본금	75,943,315,000	75,943,315,000
자본잉여금	992,775,657	992,775,657
기타자본구성요소	29,629,999	31,709,755
이익잉여금	288,068,356,095	270,236,456,343
Ⅱ. 비지배지분	-	-
자 본 총 계	365,034,076,751	347,204,256,755
부채 및 자본 총계	584,566,533,644	567,742,735,550

- 연결손익계산서(연결포괄손익계산서)

<연 결 손 익 계 산 서(연 결 포 괄 손 익 계 산 서)>

제 52 기 (2017. 01. 01 부터 2017. 12. 31 까지)

제 51 기 (2016. 01. 01 부터 2016. 12. 31 까지)

현대비앤지스틸주식회사와 그 종속기업

(단위 : 원)

과 목	제 52(당) 기	제 51(전) 기
I. 매출액	725,853,867,852	660,807,586,778
II. 매출원가	658,116,819,878	589,191,075,715
III. 매출총이익	67,737,047,974	71,616,511,063
판매비와관리비	27,023,235,228	26,287,853,646
물류비	9,970,117,765	8,985,979,597
IV. 영업이익	30,743,694,981	36,342,677,820
기타수익	8,485,989,903	10,044,632,360
기타비용	10,599,386,468	12,933,191,160
금융수익	4,695,056,957	2,735,436,068
금융비용	4,732,269,488	7,125,547,030
지분법손익	-	49,889,224
V. 법인세비용차감전순이익	28,593,085,885	29,113,897,282
VI. 법인세비용	8,828,500,978	7,237,840,509
VII. 당기순이익	19,764,584,907	21,876,056,773
VIII. 세후기타포괄손익	(410,406,011)	832,204,679
당기손익으로 재분류되지 않는 항목		
순확정급여부채의 재측정요소	(408,326,255)	503,989,236
후속적으로 당기손익으로 재분류되는 항목		
매도가능증권평가손익	11,992,871	564,965,376
지분법자본변동	-	(268,459,688)
해외사업장환산차이	(14,072,627)	31,709,755
IX. 당기총포괄이익	19,354,178,896	22,708,261,452
X. 당기순이익의 귀속	19,764,584,907	21,876,056,773
지배기업 소유주지분	19,764,584,907	21,876,056,773
비지배지분	-	-
XI. 당기총포괄이익의 귀속	19,354,178,896	22,708,261,452
지배기업 소유주지분	19,354,178,896	22,708,261,452
비지배지분	-	-
XII. 지배기업 지분에 대한 주당순이익		
보통주 기본주당순이익	1,301	1,440
우선주 기본주당순이익	1,351	1,490

- 연결자본변동표

<연결자본변동표>

제 52 기 (2017. 01. 01 부터 2017. 12. 31 까지)

제 51 기 (2016. 01. 01 부터 2016. 12. 31 까지)

현대비앤지스틸주식회사와 그 종속기업

(단위 : 원)

과 목	지배기업의 소유주 자본					비지배 자본	총 계
	자본금	연결 자본잉여금	연결 기타자본구성요소	연결 이익잉여금	소계		
2016년 1월 1일(전기초)	75,943,315,000	992,775,657	(296,505,688)	247,856,410,334	324,495,995,303	-	324,495,995,303
총포괄손익 :							
당기순이익	-	-	-	21,876,056,773	21,876,056,773	-	21,876,056,773
순확정급여의 재측정요소	-	-	-	503,989,236	503,989,236	-	503,989,236
매도가능증권평가손익	-	-	564,965,376	-	564,965,376	-	564,965,376
지분법자본변동	-	-	(268,459,688)	-	(268,459,688)	-	(268,459,688)
해외사업장환산차이	-	-	31,709,755	-	31,709,755	-	31,709,755
2016년 12월 31일(전기말)	75,943,315,000	992,775,657	31,709,755	270,236,456,343	347,204,256,755	-	347,204,256,755
2017년 1월 1일(당기초)	75,943,315,000	992,775,657	31,709,755	270,236,456,343	347,204,256,755	-	347,204,256,755
총포괄손익 :							
당기순이익	-	-	-	19,764,584,907	19,764,584,907	-	19,764,584,907
순확정급여의 재측정요소	-	-	-	(408,326,255)	(408,326,255)	-	(408,326,255)
매도가능증권평가손익	-	-	11,992,871	-	11,992,871	-	11,992,871
해외사업장환산차이	-	-	(14,072,627)	-	(14,072,627)	-	(14,072,627)
소유주와의 거래 :							
연차배당	-	-	-	(1,524,358,900)	(1,524,358,900)	-	(1,524,358,900)
2017년 12월 31일(당기말)	75,943,315,000	992,775,657	29,629,999	288,068,356,095	365,034,076,751	-	365,034,076,751

- 연결현금흐름표

<연결현금흐름표>

제 52 기 (2017. 01. 01 부터 2017. 12. 31 까지)

제 51 기 (2016. 01. 01 부터 2016. 12. 31 까지)

현대비앤지스틸주식회사와 그 종속기업

(단위 : 원)

과 목	제 52(당) 기	제 51(전) 기
I. 영업활동으로 인한 현금흐름	51,499,656,995	72,180,854,787
영업으로부터 창출된 현금	65,408,617,641	78,757,032,224
이자수취	607,241,852	636,936,489
이자지급	(3,311,667,411)	(3,926,949,902)
배당금수취	1,000,000	1,000,000
법인세의 납부	(11,205,535,087)	(3,287,164,024)
II. 투자활동으로 인한 현금흐름	(16,848,308,154)	(6,594,159,858)

장기금융상품의 감소	1,000,000	-
장기대여금의 증가	-	(20,000,000)
장기대여금의 감소	109,000,000	124,000,000
관계기업투자주식의 취득	-	(297,000,000)
관계기업투자주식의 처분	-	206,250,000
투자사채의 취득	(5,000,000,000)	-
유형자산의 취득	(8,450,517,845)	(7,859,098,264)
유형자산의 처분	28,009,091	1,391,038,800
무형자산의 취득	(1,324,636,400)	(325,200,000)
무형자산의 처분	600,000,000	-
매도가능증권의 취득	(399,214,663)	-
매도가능증권의 처분	-	37,349,606
파생금융자산의 취득	(600,790,337)	-
보증금의 증가	(1,840,358,000)	(481,500,000)
보증금의 감소	29,200,000	630,000,000
Ⅲ. 재무활동으로 인한 현금흐름	(24,307,873,442)	(65,552,954,122)
단기차입금의 증가	363,584,669,111	158,270,967,891
단기차입금의 상환	(356,368,183,653)	(187,693,402,013)
유동성장기차입금의 상환	-	(5,977,450,000)
사채의 발행	-	29,846,930,000
유동성사채의 상환	(30,000,000,000)	(60,000,000,000)
배당금의 지급	(1,524,358,900)	-
Ⅳ. 현금및현금성자산의 증감	10,343,475,399	33,740,807
기초 현금및현금성자산	50,139,720,795	50,073,583,042
현금및현금성자산의 환율변동효과	(39,934,826)	32,396,946
Ⅴ. 기말 현금및현금성자산	60,443,261,368	50,139,720,795

- 주 석 (연결)

제 52 기 2017년 12월 31일 현재

제 51 기 2016년 12월 31일 현재

현대비앤지스틸주식회사와 그 종속기업

1. 일반사항

기업회계기준서 제1110호 '연결재무제표'에 의한 지배회사인 현대비앤지스틸주식회사(이하 "회사")와 그 종속기업(이하 회사와 그 종속기업을 포함하여 "연결회사")의 일반사항은 다음과 같습니다.

회사는 1966년 4월 7일에 설립되어 경상남도 창원시에 본점 및 공장을 두고 각종 강판의 생산 및 판매업을 영위하고 있습니다. 회사는 2002년 3월 15일자 주주총회 결의에 의거 상호

를 삼미특수강주식회사에서 비앤지스틸주식회사로 변경한 후, 2011년 3월 11일자 주주총회 결의에 의거 상호를 비앤지스틸주식회사에서 현대비앤지스틸주식회사로 변경하였습니다.

회사는 1987년 3월 24일에 주식을 한국거래소 유가증권시장에 상장하였으며, 설립 이래 수차례의 증자 및 감자를 거쳐 2017년 12월 31일 현재 자본금은 75,943백만원이며, 대주주는 현대제철(주)(보통주지분율 : 41.12%)입니다.

### 1.1 종속기업의 현황

보고기간말 현재 연결 대상 종속기업의 현황은 다음과 같습니다.

종속기업명	소재지	지분율(%)		결산월	업종
		당기말	전기말		
HYUNDAI BNG STEEL USA, INC.	미국	100.00	100.00	12월	강판의 판매, 경영자문 등

### 1.2 종속기업 재무정보

보고기간말 현재 종속기업의 재무현황은 다음과 같습니다.

(단위: 천원)

종속기업명	당기말			당기		
	자산	부채	자본	매출	이익(손실)	총포괄손익
HYUNDAI BNG STEEL USA, INC.	1,436,197	1,279,644	156,553	1,364,930	86,792	72,719

(단위: 천원)

종속기업명	전기말			전기		
	자산	부채	자본	매출	이익(손실)	총포괄손익
HYUNDAI BNG STEEL USA, INC.	87,223	3,390	83,833	146,687	(151,596)	(119,887)

## 2. 중요한 회계정책

다음은 연결재무제표의 작성에 적용된 중요한 회계정책입니다. 이러한 정책은 별도의 언급이 없다면, 표시된 회계기간에 계속적으로 적용됩니다.

### 2.1 연결재무제표 작성기준

연결회사의 연결재무제표는 한국채택국제회계기준(이하 "기업회계기준")에 따라 작성되었습니다. 한국채택국제회계기준은 국제회계기준위원회("IASB")가 발표한 기준서와 해석서 중 대한민국이 채택한 내용을 의미합니다.

한국채택국제회계기준은 연결재무제표 작성시 중요한 회계추정의 사용을 허용하고 있으며,



회계정책을 적용함에 있어 경영진의 판단을 요구하고 있습니다. 보다 복잡하고 높은 수준의 판단이 요구되는 부분이나 중요한 가정 및 추정이 요구되는 부분은 주석3에서 설명하고 있습니다.

## 2.2 회계정책과 공시의 변경

### (1) 연결회사가 채택한 제·개정 기준서

연결회사는 2017년 1월 1일로 개시하는 회계기간부터 다음의 제·개정 기준서를 신규로 적용하였으며, 이로 인하여 재무제표에 미치는 유의적인 영향은 없습니다.

#### - 기준서 제1007호 '현금흐름표' 개정

재무활동에서 생기는 부채 변동을 현금흐름에서 생기는 변동과 비현금거래로 인한 변동 등으로 구분하여 공시하도록 하였습니다(주석34 참조).

#### - 기준서 제1012호 '법인세' 개정

공정가치로 측정하는 채무상품의 공정가치가 세무기준액에 미달하는 경우 미실현손실에 대해서 일시적차이가 존재한다는 점을 명확히 하였습니다.

#### - 기준서 제1112호 '투자기업에 대한 지분의 공시' 개정

타 기업에 대한 지분이 기준서 제1105호에 따라 매각예정이나 중단영업으로 분류되더라도, 기준서 제1112호에서 규정하고 있는 요약재무정보를 제외한 다른 항목의 공시는 요구됨을 명확히 하였습니다.

### (2) 연결회사가 적용하지 않은 제·개정 기준서

제정 또는 공표되었으나 2017년 1월 1일 이후 시작하는 회계연도에 시행일이 도래하지 않았고, 연결회사가 조기 적용하지 않은 제·개정 기준서는 다음과 같습니다.

#### - 기준서 제1028호 '관계기업과 공동기업에 대한 투자' 개정

벤처캐피탈 투자기구, 뮤추얼펀드 등이 보유하는 관계기업이나 공동기업에 대한 투자지분을 지분법이 아닌 공정가치로 평가할 경우, 각각의 지분별로 선택 적용할 수 있음을 명확히 하였습니다. 동 개정은 2018년 1월 1일 이후 최초로 시작되는 회계연도부터 소급하여 적용하며, 조기 적용이 허용됩니다. 연결회사는 벤처캐피탈 투자기구 등에 해당하지 않아 상기 면제 규정을 적용하지 않으므로, 동 개정으로 인해 재무제표에 중요한 영향은 없습니다.

#### - 기준서 제1040호 '투자부동산' 개정

부동산의 투자부동산으로 또는 투자부동산에서의 대체는 용도 변경의 증거가 존재하는 경우에만 가능하며, 동 기준서 문단 57은 이러한 상황의 예시임을 명확히 하였습니다. 또한, 건설 중인 부동산도 계정대체 규정 적용 대상에 포함됨을 명확히 하였습니다. 동 개정은 2018년 1월 1일 이후 최초로 시작되는 회계연도부터 적용하며, 조기적용이 허용됩니다. 연결회사는 동 개정으로 인해 재무제표에 중요한 영향은 없을 것으로 예상하고 있습니다.

#### - 기준서 제1102호 '주식기준보상' 개정

현금결제형에서 주식결제형으로 분류변경 시 조건변경 회계처리와 현금결제형 주식기준보상거래의 공정가치 측정방법이 주식결제형 주식기준보상거래와 동일함을 명확히 하였습니다.

다. 동 개정은 2018년 1월 1일 이후 최초로 시작되는 회계연도부터 적용하되 조기 적용할 수 있습니다. 연결회사는 동 개정으로 인해 재무제표에 중요한 영향은 없을 것으로 예상하고 있습니다.

- 해석서 제2122호 '외화 거래와 선지급·선수취 대가' 제정

제정된 해석서에 따르면, 관련 자산, 비용, 수익(또는 그 일부)의 최초 인식에 적용할 환율을 결정하기 위한 거래일은 대가를 선지급하거나 선수취하여 비화폐성자산이나 비화폐성부채를 최초로 인식하는 날입니다. 또한, 선지급이나 선수취가 여러 차례에 걸쳐 이루어지는 경우 대가의 선지급이나 선수취로 인한 거래일을 각각 결정합니다. 동 해석서는 2018년 1월 1일 이후 최초로 시작되는 회계연도부터 적용하되 조기 적용이 허용됩니다. 연결회사는 동 해석서의 제정으로 인해 재무제표에 중요한 영향은 없을 것으로 예상하고 있습니다.

- 기준서 제1116호 '리스' 제정

2017년 5월 22일에 제정된 기업회계기준서 제1116호 '리스'는 2019년 1월 1일 이후 최초로 시작되는 회계연도부터 적용하되 조기 적용할 수도 있습니다. 이 기준서는 현행 기업회계기준서 제1017호 '리스', 기업회계기준해석서 제2104호 '약정에 리스가 포함되어 있는지의 결정', 기업회계기준해석서 제2015호 '운용리스: 인센티브', 기업회계기준해석서 제2027호 '법적 형식상의 리스를 포함하는 거래의 실질에 대한 평가'를 대체할 예정입니다.

연결회사는 계약의 약정시점에, 계약 자체가 리스인지, 계약이 리스를 포함하는지를 판단하며, 최초 적용일에도 이 기준서에 따라 계약이 리스인지, 리스를 포함하고 있는지를 식별합니다. 다만, 연결회사는 최초 적용일 이전 계약에 대해서는 실무적 간편법을 적용하여 모든 계약에 대해 다시 판단하지 않을 수 있습니다.

연결회사는 실무적 간편법을 선택하여 최초 적용일 이후 체결된(또는 변경된) 계약에만 기업회계기준서 제1116호를 적용할 예정입니다.

리스이용자 및 리스제공자는 리스계약이나 리스를 포함하는 계약에서 계약의 각 리스요소를 리스가 아닌 요소(이하 '비리스요소'라고 함)와 분리하여 리스로 회계처리해야 합니다. 리스이용자는 기초자산을 사용할 권리를 나타내는 사용권자산(리스자산)과 리스료를 지급할 의무를 나타내는 리스부채를 인식해야 합니다. 다만, 단기리스(리스개시일에 리스기간이 12개월 이하인 리스)와 소액자산(예, 기초자산 \$5,000 이하)리스의 경우 동 기준서의 예외규정을 선택할 수 있습니다. 또한, 리스이용자는 실무적 간편법으로 비리스요소를 리스요소와 분리하지 않고, 각 리스요소와 관련 비리스요소를 하나의 리스요소로 회계처리하는 방법을 기초자산의 유형별로 선택하여 적용할 수 있습니다.

① 리스이용자로서의 회계처리

기준서 제1116호 '리스'의 적용방법

리스이용자는 기업회계기준서 제1008호 '회계정책, 회계추정의 변경 및 오류'에 따라 표시되는 각 과거 보고기간에 소급 적용하는 방법(완전 소급법)과, 최초 적용일에 최초 적용 누적효과를 인식하도록 소급 적용하는 방법(누적효과 일괄조정 경과조치) 중 하나의 방법으로 적용할 수 있습니다. 연결회사는 아직 그 적용방법을 선택하지 않았습니다.

기준서 제1116호 '리스'의 재무적 영향

2017년 12월 31일 현재 연결회사는 기업회계기준서 제1116호의 도입과 관련하여 동 기준

서를 적용할 경우 재무제표에 미칠 수 있는 영향을 분석하지 못하였습니다.

② 리스제공자로서의 회계처리

기준서 제1116호 '리스'의 적용방법 및 재무적 영향

2017년 12월 31일 현재 연결회사는 기업회계기준서 제1116호의 도입과 관련하여 동 기준서의 적용방법 및 적용할 경우 재무제표에 미칠 수 있는 영향을 분석하지 못하였습니다.

- 기준서 제1109호 '금융상품'

2015년 9월 25일에 제정된 기업회계기준서 제1109호 '금융상품'은 2018년 1월 1일 이후 최초로 시작되는 회계연도부터 적용하되 조기 적용할 수도 있습니다. 동 기준서는 현행 기업회계기준서 제1039호 '금융상품: 인식과 측정'을 대체할 예정입니다. 연결회사는 기업회계기준서 제1109호를 2018년 1월 1일 이후 시작되는 회계연도부터 적용할 예정입니다.

새로운 기업회계기준서 제1109호는 소급 적용함이 원칙이나, 금융상품의 분류·측정, 손상의 경우 비교정보 재작성을 면제하는 등 일부 예외조항을 두고 있고, 위험회피회계의 경우 옵션의 시간가치 회계처리 등 일부 예외조항을 제외하고는 전진적으로 적용합니다.

기업회계기준서 제1109호의 주요 특징으로 금융자산의 관리를 위한 사업모형과 금융자산의 계약상 현금흐름 특성에 근거한 금융자산의 분류와 측정, 기대신용손실에 기초한 금융상품의 손상모형, 위험회피회계 적용조건을 충족하는 위험회피대상항목과 위험회피수단의 확대 또는 위험회피효과 평가방법의 변경 등을 들 수 있습니다.

기업회계기준서 제1109호의 원활한 도입을 위해서는 일반적으로 재무영향 분석 및 회계정책 수립, 회계시스템 구축, 시스템 안정화 등의 준비 작업이 필요합니다. 동 기준서를 최초로 적용하는 회계기간의 재무제표에 미치는 영향은 동 기준서에 따른 회계정책의 선택과 판단 뿐 아니라 해당 기간에 연결회사가 보유하는 금융상품과 경제상황 등에 따라 다를 수 있습니다.

연결회사는 기업회계기준서 제1109호의 도입과 관련하여 금융상품 보고와 관련한 내부관리 프로세스 정비 또는 회계처리시스템 변경 작업에 착수하지 못하였고, 동 기준서를 적용할 경우 재무제표에 미칠 수 있는 재무적 영향을 분석하지 못하였습니다.

① 금융자산의 분류 및 측정

새로운 기업회계기준서 제1109호를 적용할 경우 연결회사는 금융자산의 관리를 위한 사업모형과 금융자산의 계약상 현금흐름 특성에 근거하여 다음 표와 같이 금융자산을 후속적으로 상각후원가, 기타포괄손익-공정가치, 당기손익-공정가치로 측정되도록 분류하고, 복합계약이 금융자산을 주계약으로 포함하는 경우에는 내재파생상품을 분리하지 않고 해당 복합계약 전체를 기준으로 금융자산을 분류합니다.

		계약상 현금흐름 특성	
		원금과 이자만으로 구성	그 외의 경우
사업모형	계약상 현금흐름 수취 목적	상각후원가 측정(*1)	당기손익-공정가치 측정(*2)
	계약상 현금흐름 수취 및 매도 목적	기타포괄손익-공정가치 측정(*1)	
	매도 목적, 기타	당기손익-공정가치 측정	

- (\*1) 회계불일치를 제거하거나 감소시키기 위하여 당기손익-공정가치 측정 항목으로 지정할 수 있음(취소 불가)
- (\*2) 단기매매목적이 아닌 지분증권의 경우 기타포괄손익-공정가치 측정 항목으로 지정할 수 있음(취소 불가)

기업회계기준서 제1109호에서 금융자산을 상각후원가 또는 기타포괄손익-공정가치측정 대상으로 분류하기 위한 요건이 현행 기업회계기준서 제1039호의 요건보다 엄격하므로, 기업회계기준서 제1109호 도입 시 당기손익-공정가치 측정 대상 금융자산의 비중이 증가하여 당기손익의 변동성이 확대될 수 있습니다.

연결회사는 2017년 12월 31일 현재 대여금 및 수취채권 211,517백만원, 매도가능금융자산 1,361백만원, 당기손익인식금융자산 407백만원을 보유하고 있습니다.

기업회계기준서 제1109호에 따르면 계약조건에 따라 특정일에 원금과 원금 잔액에 대한 이자만으로 구성된 현금흐름이 발생하고 계약상 현금흐름 수취를 목적으로 하는 채무상품만 상각후원가로 측정할 수 있습니다. 연결회사는 2017년 12월 31일 현재 대여금 및 수취채권 211,517백만원을 상각후원가로 측정하고 있습니다.

기업회계기준서 제1109호에 따르면 계약조건에 따라 특정일에 원금과 원금 잔액에 대한 이자만으로 구성된 현금흐름이 발생하고 계약상 현금흐름 수취 및 매도를 목적으로 하는 채무상품을 기타포괄손익-공정가치로 측정합니다. 연결회사는 2017년 12월 31일 현재 매도가능금융자산으로 분류된 채무상품은 없습니다.

기업회계기준서 제1109호에 따르면 단기매매목적으로 보유하지 않는 지분상품은 최초 인식 시점에 기타포괄손익-공정가치 측정 항목으로 지정하는 취소불가능한 선택을 할 수 있고, 동포괄손익은 후속적으로 당기손익으로 재순환(recycling)되지 않습니다. 연결회사의 2017년 12월 31일 현재 매도가능금융자산으로 분류된 지분상품은 1,361백만원이고, 2017 회계연도 중 매도가능지분상품 관련 미실현평가손익이 당기손익으로 재순환된 금액은 없습니다.

기업회계기준서 제1109호에 따르면 계약조건에 따른 현금흐름이 원금과 원금 잔액에 대한 이자만으로 구성되지 않거나 매매가 주된 목적인 채무상품과 기타포괄손익-공정가치 측정 항목으로 지정하지 않은 지분상품은 당기손익-공정가치로 측정합니다.

연결회사는 2017년 12월 31일 현재 당기손익인식금융자산으로 분류된 지분상품을 407백만원 보유하고 있습니다.

## ② 금융부채의 분류 및 측정

새로운 기업회계기준서 제1109호에 따르면 당기손익-공정가치 측정 항목으로 지정한 금융부채의 공정가치 변동 중 해당 금융부채의 신용위험 변동으로 인한 부분은 당기손익이 아닌 기타포괄손익으로 표시하고, 동 기타포괄손익은 후속적으로 당기손익으로 재순환하지 않습니다. 다만, 금융부채의 신용위험 변동에 따른 공정가치 변동을 기타포괄손익으로 인식하면 회계불일치가 발생하거나 확대될 경우에는 해당 공정가치 변동을 당기손익으로 인식합니다.

현행 기업회계기준서 제1039호에서 모두 당기손익으로 인식했던 당기손익-공정가치 측정 항목으로 지정한 금융부채의 공정가치 변동 중 일부가 기타포괄손익으로 표시되므로 금융부

채의 평가 관련 당기손익이 감소할 수 있습니다. 연결회사는 2017년12월 31일 현재 당기손익-공정가치 측정 항목으로 지정한 금액이 없습니다.

### ③ 손상: 금융자산과 계약자산

현행 기업회계기준서 제1039호에서는 발생손실모형(incurred loss model)에 따라 손상발생의 객관적 증거가 있는 경우에만 손상을 인식하지만, 새로운 기업회계기준서 제1109호에서는 상각후원가 또는 기타포괄손익-공정가치로 측정하는 채무상품, 리스채권, 계약자산, 대출약정, 금융보증계약에 대하여 기대신용손실모형(expected credit loss impairment model)에 따라 손상을 인식합니다.

기업회계기준서 제1109호에서는 금융자산 최초 인식 후 신용위험의 증가 정도에 따라 아래 표와 같이 3단계로 구분하여 12개월 기대신용손실이나 전체기간 기대신용손실에 해당하는 금액으로 손실충당금을 측정하도록 하고 있어 현행 기업회계기준서 제1039호의 발생손실모형에 비하여 신용손실을 조기에 인식할 수 있습니다.

구분(*1)		손실충당금
Stage 1	최초 인식 후 신용위험이 유의적으로 증가하지 않은 경우(*2)	12개월 기대신용손실: 보고기간 말 이후 12개월 내에 발생 가능한 금융상품의 채무불이행 사건으로 인한 기대신용손실
Stage 2	최초 인식 후 신용위험이 유의적으로 증가한 경우	전체기간 기대신용손실: 기대존속기간에 발생할 수 있는 모든 채무불이행 사건으로 인한 기대신용손실
Stage 3	신용이 손상된 경우	

(\*1) 기업회계기준서 제1115호 '고객과의 계약에서 생기는 수익'의 적용범위에 포함되는 거래에서 생기는 매출채권이나 계약자산의 경우 유의적인 금융요소가 없다면 전체기간 기대신용손실에 해당하는 금액으로 손실충당금을 측정해야 하고, 유의적인금융요소가 있다면 전체기간 기대신용손실에 해당하는 금액으로 손실충당금을 측정하는 것을 회계정책으로 선택할 수 있음. 리스채권도 전체기간 기대신용손실에 해당하는 금액으로 손실충당금을 측정하는 것을 회계정책으로 선택할 수 있음

(\*2) 보고기간 말 신용위험이 낮은 경우에는 신용위험이 유의적으로 증가하지 않은 것으로 간주할 수 있음

기업회계기준서 제1109호에서는 최초 인식 시점에 신용이 손상된 금융자산은 최초 인식 후 전체기간 기대신용손실의 누적변동분만을 손실충당금으로 계상합니다.

연결회사는 2017년 12월 31일 현재 상각후원가로 측정하는 채무상품(대여금 및 수취채권) 211,517백만원을 보유하고 있고, 해당 자산에 대하여 손실충당금 585백만원을 설정하고 있습니다.

### ④ 위험회피회계

새로운 기업회계기준서 제1109호에서는 현행 기업회계기준서 제1039호에서 정한 위험회피회계의 체계(mechanics of hedge accounting: 공정가치위험회피, 현금흐름위험회피, 해외사업장순투자위험회피)를 유지하지만, 복잡하고 규정중심적인 기업회계기준서 제1039호의

위험회피회계 요구사항을 기업의 위험관리활동에 중점을 둔 원칙중심적인 방식으로 변경했습니다. 위험회피대상항목과 위험회피수단을 확대하였고, 높은 위험회피효과가 있는지에 대한 평가 및 계량적인 판단기준(80~125%)을 없애는 등 위험회피회계 적용요건을 완화하였습니다.

기업회계기준서 제1109호의 위험회피회계를 적용할 경우, 현행 기업회계기준서 제1039호의 위험회피회계 적용요건을 충족하지 못하는 일부 거래에 대해서도 위험회피회계를 적용할 수 있게 되어 당기손익의 변동성이 축소될 수 있습니다.

2017년 12월 31일 현재 연결회사가 위험회피회계를 적용하는 자산, 부채, 확정계약, 예상거래는 없습니다.

위험회피회계에 대한 경과규정에 따르면 기업회계기준서 제1109호를 최초 적용할 때 현행 기업회계기준서 제1039호의 위험회피회계 관련 규정을 계속해서 적용할 것을 회계정책으로 선택할 수 있습니다.

- 기준서 제1115호 '고객과의 계약에서 생기는 수익'

2015년 11월 6일에 제정된 기업회계기준서 제1115호 '고객과의 계약에서 생기는 수익'은 2018년 1월 1일 이후 최초로 시작하는 회계연도부터 적용하되 조기 적용할 수도 있습니다. 동 기준서는 현행 기업회계기준서 제1018호 '수익', 제1011호 '건설계약', 기업회계기준해석서 제2031호 '수익: 광고용역의 교환거래', 제2113호 '고객충성제도', 제2115호 '부동산건설약정', 제2118호 '고객으로부터의 자산이전'을 대체할 예정입니다.

연결회사는 기업회계기준서 제1115호를 2018년 1월 1일 이후 시작되는 회계연도부터 적용하되, 최초 적용 누적효과를 최초 적용일인 2018년 1월 1일의 이익잉여금으로 인식하는 방법으로 적용할 예정입니다.

현행 기업회계기준서 제1018호 등에서는 재화의 판매, 용역의 제공, 이자수익, 로열티수익, 배당수익, 건설계약과 같은 거래 유형별로 수익인식기준을 제시하지만, 새로운 기업회계기준서 제1115호에 따르면 모든 유형의 계약에 5단계 수익인식모형(① 계약 식별 → ② 수행의 무 식별 → ③ 거래가격 산정 → ④ 거래가격을 수행의무에 배분 → ⑤ 수행의무 이행 시 수익 인식)을 적용하여 수익을 인식합니다.

연결회사는 2017년 9월부터 외부회계법인을 선정하여 기업회계기준서 제1115호 도입을 준비하였고, 회계법인의 도움을 받아 연결회사의 수익 구조를 분석하여 관련 내부관리 프로세스를 정비하였습니다. 기업회계기준서 제1115호는 회계처리뿐만 아니라 제품판매 전략, 영업행태를 비롯한 전반적인 사업 관행에도 영향을 줄 것으로 판단되므로 연결회사는 임직원을 대상으로 새로운 기준서 도입에 따른 변화에 관한 교육을 실시하고 있고, 도입 추진 계획과 진행상황을 경영진에게 주기적으로 보고하고 있습니다.

연결회사의 2017년 12월 31일 현재 상황 및 입수 가능한 정보에 기초하여 동 기준서의 최초 적용에 따른 영향은 다음과 같습니다.

#### ① 수행의무의 식별

연결회사는 각종 강판의 생산 및 판매업을 영위하고 있고, 단일의 영업부문입니다. 기업회계기준서 제1115호 적용 시 고객과의 해외수출 판매 계약에서 (1) 제품의 판매 (2) 해상운송용

역, (3) 보험용역 등과 같이 구별되는 수행의무가 존재합니다. 각각의 수행의무를 한 시점에 이행하는지, 기간에 걸쳐 이행하는지에 따라 연결회사의 수익인식 시점이 변경될 수 있습니다. 연결회사는 계약기간 동안 고객에게 해상운송 및보험용역을 제공할 의무가 있으므로 이러한 수행의무를 분리하여 수익으로 인식할 예정입니다.

## ② 변동대가

연결회사는 고객에게 제품을 납품한 후 제기되는 클레임에 대하여 가격보상제도를 운영하고 있습니다. 이러한 가격보상제도는 기업회계기준서 제1115호에서 변동대가에 해당되며, 계약의 개시시점에 추정되고 이후 기간에 재검토되어야 합니다. 기업회계기준서 제1115호의 적용 시 연결회사는 받을 권리를 갖게 될 대가를 더 잘 예측할 것으로 예상하는 기대값 방법을 사용하여 변동대가를 추정하고, 이미 인식한 수익금액 중 유의적인 부분을 되돌리지 않을 가능성이 매우 높은 금액까지만 변동대가를 거래가격에 포함하여 수익을 인식할 예정입니다.

## ③ 표시와 공시 요구사항

기업회계기준서 제1115호의 표시와 공시 요구사항은 현행회계기준보다 더 세부적입니다. 표시 요구사항은 현재 실무에 비해 유의적인 변화를 보이며, 연결회사의 재무제표에 요구되는 공시사항들이 증가하였습니다. 기업회계기준서 제1115호에서의 많은 공시 요구사항은 새로운 내용이며 공시 요구사항들의 일부는 유의적인 영향을 가질 것으로 평가하였습니다. 특히 연결회사는 변동대가를 포함한 계약의 거래가격 산정, 거래가격을 수행의무에 배분한 방법, 각 수행의무의 개별판매가격을 추정할 때 사용한 가정에 대한 유의적인 판단에 대한 공시로 인하여 재무제표에 대한 주석이 늘어날 것으로 예상합니다. 또한 기업회계기준서 제1115호에서 요구하는 대로 연결회사는 경제적 요소가 수익 및 현금흐름의 특성, 금액, 시기, 불확실성에 어떻게 영향을주는지를 나타내도록 고객과의 계약으로 인식한 수익을 범주로 구분할 예정이며, 구분된 수익 공시와 보고부문별로 공시된 수익정보의 관계에 대한 정보를 공시할 것입니다.

## ④ 기타 조정사항

기업회계기준서 제1115호의 인식과 측정 요구사항은 처분이 통상적인 영업과정에 있는 것이 아닐 때 비금융자산(유형자산이나 무형자산과 같은)의 처분으로 인한 처분손익의 인식과 측정에도 적용가능합니다. 그러나 이러한 변동사항의 영향은 연결회사에 중요하지 않을 것으로 예상됩니다.

## 2.3 연결

연결회사는 기업회계기준서 제1110호 '연결재무제표'에 따라 연결재무제표를 작성하고 있습니다.

### (1) 종속기업

종속기업은 지배기업이 지배하고 있는 모든 기업입니다. 회사가 투자한 기업에 관여해서 변동이익에 노출되거나 변동이익에 대한 권리가 있고, 투자한 기업에 대해 자신의 힘으로 그러한 이익에 영향을 미칠 능력이 있는 경우, 해당 기업을 지배한다고 판단합니다. 종속기업은

회사가 지배하게 되는 시점부터 연결재무제표에 포함되며, 지배력을 상실하는 시점부터 연결재무제표에서 제외됩니다.

연결회사의 사업결합은 취득법으로 회계처리됩니다. 이전대가는 취득일의 공정가치로 측정하고, 사업결합으로 취득한 식별가능한 자산·부채 및 우발부채는 취득일의 공정가치로 최초 측정하고 있습니다. 연결회사는 청산 시 순자산의 비례적 몫을 제공하는 비지배지분을 사업결합 건별로 판단하여 피취득자의 순자산 중 비례적 지분 또는 공정가치로 측정합니다. 그 밖의 비지배지분은 다른 기준서의 요구사항이 없다면 공정가치로 측정합니다. 취득관련 원가는 발생 시 당기비용으로 인식됩니다.

영업권은 이전대가, 피취득자에 대한 비지배지분의 금액과 취득자가 이전에 보유하고 있던 피취득자에 대한 지분의 취득일의 공정가치 합계액이 취득한 식별가능한 순자산을 초과하는 금액으로 인식됩니다. 이전대가 등이 취득한 종속기업 순자산의 공정가액보다 작다면, 그 차액은 당기손익으로 인식됩니다.

연결회사 내의 기업간에 발생하는 거래로 인한 채권, 채무의 잔액, 수익과 비용 및 미실현이익 등은 제거됩니다. 또한 종속기업의 회계정책은 연결회사에서 채택한 회계정책을 일관성 있게 적용하기 위해 차이가 나는 경우 수정됩니다.

## (2) 관계기업

관계기업은 연결회사가 유의적 영향력을 보유하는 기업이며, 관계기업 투자는 최초에 취득 원가로 인식하며 지분법을 적용합니다. 연결회사와 관계기업 간의 거래에서 발생한 미실현이익은 연결회사의 관계기업에 대한 지분에 해당하는 부분만큼 제거됩니다. 또한 관계기업 투자에 대한 객관적인 손상의 징후가 있는 경우 관계기업 투자의 회수가능액과 장부금액과의 차이는 손상차손으로 인식됩니다.

## (3) 공동약정

둘 이상의 당사자들이 공동지배력을 보유하는 공동약정은 공동영업 또는 공동기업으로 분류됩니다. 공동영업자는 공동영업의 자산과 부채에 대한 권리와 의무를 보유하며, 공동영업의 자산과 부채, 수익과 비용 중 자신의 몫을 인식합니다. 공동기업참여자는 공동기업의 순자산에 대한 권리를 가지며, 지분법을 적용합니다.

## 2.4 외화환산

### (1) 기능통화와 표시통화

연결회사는 연결회사 내 개별기업의 재무제표에 포함되는 항목들을 각각의 영업활동이 이루어지는 주된 경제 환경에서의 통화("기능통화")를 적용하여 측정하고 있습니다. 지배기업의 기능통화는 대한민국 원화이며, 연결재무제표는 대한민국 원화로 표시되어 있습니다.

### (2) 외화거래와 보고기간말의 환산

외화거래는 거래일의 환율 또는 재측정되는 항목인 경우 평가일의 환율을 적용한 기능통화로 인식되고, 외화거래의 결제나 화폐성 외화 자산·부채의 환산에서 발생하는 외환차이는



당기손익으로 인식됩니다.

비화폐성 금융자산·부채로부터 발생하는 외환차이는 공정가치 변동손익의 일부로 보아 당기손익인식지분상품으로부터 발생하는 외환차이는 당기손익으로, 매도가능지분상품의 외환차이는 기타포괄손익에 포함하여 인식됩니다.

## 2.5 금융자산

### (1) 분류 및 측정

연결회사는 금융자산을 당기손익인식금융자산, 매도가능금융자산, 대여금및수취채권, 만기보유금융자산의 범주로 구분하고 있으며, 금융자산의 정형화된 매매거래는 매매일에 인식됩니다.

금융자산은 최초 인식시점에 공정가치로 측정하며, 거래원가는 당기손익인식금융자산을 제외한 금융자산은 공정가치에 가산하고 당기손익인식금융자산의 경우에는 당기비용으로 처리됩니다. 최초 인식 이후 매도가능금융자산과 당기손익인식금융자산은 후속적으로 공정가치로 측정되고, 대여금및수취채권과 만기보유금융자산은 유효이자율법을 적용하여 상각후 원가로 측정됩니다.

당기손익인식금융자산의 공정가치 변동은 당기손익으로 인식되고, 매도가능금융자산의 공정가치변동은 기타포괄손익에 계상되어 이를 처분하거나 손상을 인식하는 때자본에서 당기손익으로 재분류됩니다.

### (2) 손상

연결회사는 금융자산 또는 금융자산 집합의 손상 발생에 대한 객관적인 증거가 있는지를 매 보고기간말에 평가하고, 그 결과 손상되었다는 객관적인 증거가 있으며 손상사건이 신뢰성 있게 추정할 수 있는 금융자산의 추정 미래현금흐름에 영향을 미친 경우에는 손상차손을 인식하고 있습니다.

대여금및수취채권의 손상은 대손충당금 계정으로 차감표시되며, 그 외의 금융자산은장부금액에서 직접 차감됩니다. 연결회사는 금융자산을 더 이상 회수하지 못할 것으로 판단되는 때에 해당 금융자산을 제각하고 있습니다.

연결회사가 금융자산이 손상되었다는 객관적인 증거에는 금융자산의 발행자나 지급의무자의 유의적인 재무적 어려움, 이자지급이나 원금상환이 3개월 이상 연체, 재무적 어려움으로 당해 금융자산에 대한 활성시장의 소멸 등이 포함됩니다. 또한, 매도가능지분상품의 공정가치가 원가로부터 유의적 또는 지속적으로 하락하는 경우는 손상의 객관적인 증거에 해당되는 것으로 판단합니다.

### (3) 제거

연결회사는 금융자산을 양도한 경우라도 채무자의 채무불이행시의 소구권 등으로 양도한 금융자산의 소유에 따른 위험과 보상의 대부분을 연결회사가 보유하는 경우에는 이를 제거하지 않고 그 양도자산 전체를 계속하여 인식하되, 수취한 대가를 금융부채로 인식하고 있습니다.

다. 해당 금융부채는 연결재무상태표에 "기타금융부채"로 분류됩니다.

#### (4) 금융상품의 상계

금융자산과 부채는 인식한 자산과 부채에 대해 법적으로 집행가능한 상계권리를 현재 보유하고 있고, 순액으로 결제하거나 자산을 실현하는 동시에 부채를 결제할 의도를 가지고 있을 때 상계하여 연결재무상태표에 순액으로 표시합니다. 법적으로 집행가능한 상계권리는 미래 사건에 좌우되지 않으며, 정상적인 사업과정의 경우와 채무불이행의 경우 및 지급불능이나 파산의 경우에도 집행가능한 것을 의미합니다.

#### 2.6 파생상품

파생상품은 파생상품 계약 체결시점에 공정가치로 최초 인식되며 이후 공정가치로 재측정됩니다. 위험회피회계의 적용요건을 충족하지 않는 파생상품의 공정가치변동은 거래의 성격에 따라 "기타수익(비용)"으로 연결포괄손익계산서에 인식됩니다.

#### 2.7 재고자산

재고자산은 원가와 순실현가능가치 중 작은 금액으로 표시되고, 재고자산의 원가는 미착품을 제외하고는 이동평균법에 따라 결정됩니다.

#### 2.8 유형자산

유형자산은 원가에서 감가상각누계액과 손상차손누계액을 차감하여 표시됩니다. 역사적 원가는 자산의 취득에 직접적으로 관련된 지출을 포함합니다.

토지를 제외한 자산은 취득원가에서 잔존가치를 제외하고, 다음의 추정 경제적 내용연수에 걸쳐 정액법으로 상각됩니다.

구 분	추정 내용연수
건물 / 구축물	25 ~ 50 년
기계장치	10 ~ 20 년
기타자산	5 ~ 6 년

유형자산의 감가상각방법과 잔존가치 및 경제적 내용연수는 매회계연도말에 재검토되고 필요한 경우 추정의 변경으로 회계처리됩니다.

#### 2.9 차입원가

적격자산을 취득 또는 건설하는데 발생한 차입원가는 해당 자산을 의도된 용도로 사용할 수 있도록 준비하는 기간 동안 자본화되고, 적격자산을 취득하기 위한 특정목적차입금의 일시적 운용에서 발생한 투자수익은 당 회계기간 동안의 자본화 가능한 차입원가에서 차감됩니다. 기타 차입원가는 발생기간에 비용으로 인식됩니다.

## 2.10 무형자산

연결회사의 무형자산은 원가로 측정하며, 최초 인식 후에 원가에서 상각누계액과 손상차손 누계액을 차감한 금액으로 표시됩니다. 무형자산은 영업권, 회원권 및 기타의무형자산 등으로 구성됩니다. 회원권은 이용 가능 기간에 대하여 예측가능한 제한이 없으므로 내용연수가 한정되지 않아 상각하고 있지 아니하며, 한정된 내용연수를 가지는 다음의 무형자산은 추정 내용연수 동안 정액법으로 상각됩니다.

구 분	추정 내용연수
기타의무형자산	5 년

연결회사는 내용연수가 유한한 무형자산의 상각방법과 내용연수에 대해서 매 보고기간종료일에 재검토하고, 내용연수가 비한정인 무형자산에 대해서는 그 자산의 내용연수가 비한정이라는 평가가 계속하여 정당한지를 매회계기간에 재검토하며, 이를 변경하는 것이 적절하다고 판단되는 경우 회계추정의 변경으로 회계처리하고 있습니다.

## 2.11 투자부동산

임대수익이나 투자차익을 목적으로 보유하고 있는 부동산은 투자부동산으로 분류됩니다. 투자부동산은 최초 인식시점에 원가로 측정되며, 최초 인식 후에는 원가에서 감가상각누계액과 손상차손누계액을 차감한 금액으로 표시됩니다. 투자부동산 중 토지를 제외한 투자부동산은 추정 경제적 내용연수(25~50년) 동안 정액법으로 상각됩니다.

## 2.12 비금융자산의 손상

영업권이나 내용연수가 비한정인 무형자산에 대하여는 매년, 상각대상 자산에 대하여는 자산손상을 시사하는 징후가 있을 때 손상검사를 수행하고 있습니다. 손상차손은 회수가능액(사용가치 또는 처분부대원가를 차감한 공정가치 중 높은 금액)을 초과하는 장부금액만큼 인식되고 영업권 이외의 비금융자산에 대한 손상차손은 매 보고기간말에 환입가능성이 검토됩니다.

## 2.13 금융부채

### (1) 분류 및 측정

당기손익인식금융부채는 단기매매목적의 금융상품입니다. 주로 단기간 내에 재매입할 목적으로 부담하는 금융부채는 단기매매금융부채로 분류됩니다. 또한, 위험회피회계의 수단으로 지정되지 않은 파생상품이나 금융상품으로부터 분리된 내재파생상품도 단기매매금융부채로 분류됩니다.

당기손익인식금융부채, 금융보증계약, 금융자산의 양도가 제거조건을 충족하지 못하는 경우에 발생하는 금융부채를 제외한 모든 비파생금융부채는 상각후원가로 측정하는 금융부채로 분류되고 있으며, 연결재무상태표 상 "매입채무및기타채무", "기타금융부채" 등으로 표시됩니다.

## (2) 제거

금융부채는 계약상 의무가 이행, 취소 또는 만료되어 소멸되거나 기존 금융부채의 조건이 실질적으로 변경된 경우에 연결재무상태표에서 제거됩니다.

### 2.14 당기법인세 및 이연법인세

법인세비용은 당기법인세와 이연법인세로 구성됩니다. 법인세는 기타포괄손익이나 자본에 직접 인식된 항목과 관련된 금액은 해당 항목에서 직접 인식하며, 이를 제외하고는 당기손익으로 인식됩니다.

법인세비용은 보고기간말 현재 제정되었거나 실질적으로 제정된 세법을 기준으로 측정됩니다.

경영진은 적용 가능한 세법 규정이 해석에 따라 달라질 수 있는 상황에 대하여 연결회사가 세무신고 시 적용한 세무정책에 대하여 주기적으로 평가하고 있습니다. 연결회사는 세무당국에 납부할 것으로 예상되는 금액에 기초하여 당기법인세비용을 인식합니다.

이연법인세는 자산과 부채의 장부금액과 세무기준액의 차이로 발생하는 일시적 차이에 대하여 장부금액을 회수하거나 결제할 때의 예상 법인세효과로 인식됩니다. 다만, 사업결합 이외의 거래에서 자산·부채를 최초로 인식할 때 발생하는 이연법인세자산과 부채는 그 거래가 회계이익이나 과세소득에 영향을 미치지 않는다면 인식되지 않습니다. 이연법인세자산은 차감할 일시적차이가 사용될 수 있는 미래 과세소득의 발생가능성이 높은 경우에 인식됩니다.

종속기업, 관계기업 및 공동기업 투자지분과 관련된 가산할 일시적차이에 대하여 소멸시점을 통제할 수 있는 경우, 그리고 예측가능한 미래에 일시적차이가 소멸하지 않을 가능성이 높은 경우를 제외하고 이연법인세부채를 인식하고 있습니다. 또한, 이러한 자산으로부터 발생하는 차감할 일시적차이에 대하여 일시적차이가 예측가능한 미래에 소멸할 가능성이 높고 일시적차이가 사용될 수 있는 과세소득이 발생할 가능성이 높은 경우에만 이연법인세자산을 인식하고 있습니다.

이연법인세자산과 부채는 당기법인세자산과 당기법인세부채를 상계할 수 있는 권리를 회사가 보유하고 있으며, 동시에 이연법인세자산과 부채가 동일한 과세당국에 의해서 부과되는 법인세와 관련이 있으면서 순액으로 결제할 의도가 있는 경우에 상계됩니다.

### 2.15 종업원 급여

#### (1) 퇴직급여

연결회사의 퇴직연금제도는 확정급여제도입니다.

확정급여제도는 확정기여제도를 제외한 모든 퇴직연금제도입니다. 일반적으로 확정급여제도는 연령, 근속연수나 급여수준 등의 요소에 의하여 종업원이 퇴직할 때 지급받을 퇴직연금 급여의 금액이 확정됩니다. 확정급여제도와 관련하여 연결재무상태표에 계상된 부채는 보고기간말 현재 확정급여채무의 현재가치에서 사외적립자산의 공정가치를 차감한 금액입니다.

확정급여채무는 매년 독립된 보험계리인에 의해 예측단위적립방식에 따라 산정되며, 확정급여채무의 현재가치는 그 지급시점과 만기가 유사한 우량회사채의 이자율로 기대미래현금유출액을 할인하여 산정됩니다. 한편, 순확정급여부채와 관련한 재측정요소는 기타포괄손익으로 인식됩니다.

제도개정, 축소 또는 정산이 발생하는 경우, 과거근무원가 또는 정산으로 인한 손익은 당기손익으로 인식됩니다.

## (2) 장기종업원급여

연결회사는 장기 근속 임직원에게 장기종업원급여를 제공하고 있습니다. 이 급여를 받을 수 있는 권리는 주로 10년 이상의 장기간 근무한 임직원에게만 주어집니다. 장기종업원급여는 확정급여제도와 동일한 방법으로 측정되며, 근무원가, 장기종업원급여부채의 순이자 및 재측정요소는 당기손익으로 인식됩니다. 또한, 이러한 부채는 매년 독립적이고 적격한 보험계리사에 의해 평가됩니다.

### 2.16 충당부채

충당부채는 의무를 이행하기 위하여 예상되는 지출액의 현재가치로 측정되며, 시간경과로 인한 충당부채의 증가는 이자비용으로 인식됩니다.

### 2.17 수익인식

수익은 연결회사의 통상적인 활동에서 발생하는 재화의 판매 및 용역의 제공에 대하여 받았거나 받을 대가의 공정가치로 구성되어 있습니다. 수익은 부가가치세, 반품, 리베이트 및 할인액을 차감한 순액으로 표시하며, 내부거래를 제거한 후의 금액으로 표시하고 있습니다.

수익금액을 신뢰성 있게 측정할 수 있고, 미래의 경제적 효익이 기업에 유입될 가능성이 높으며, 다음에서 설명하고 있는 연결회사의 활동별 특정 요건을 충족하는 경우에 수익을 인식하고 있습니다. 추정은 고객의 유형, 거래의 유형 및 개별 거래조건 등의 과거 자료를 바탕으로 하고 있습니다.

#### (1) 재화의 판매

재화의 판매에 따른 수익은 재화가 구매자에게 인도되는 시점에 인식됩니다.

#### (2) 이자수익

이자수익은 시간의 경과에 따라 유효이자율법에 의하여 인식됩니다. 채권 손상이 발생하는 경우 채권금액의 장부금액은 회수가가능액까지 감액되며, 시간의 경과에 따라 증가하는 부분은 이자수익으로 인식됩니다. 한편, 손상채권에 대한 이자수익은 최초 유효이자율에 의하여 인식됩니다.

#### (3) 배당금수익

배당수익은 배당금을 받을 권리가 확정되는 시점에 인식됩니다.

## 2.18 리스

리스는 리스제공자가 자산의 사용권을 일정기간 동안 리스이용자에게 이전하고 리스이용자는 그 대가로 사용료를 리스제공자에게 지급하는 계약입니다. 리스자산의 소유에 따른 위험과 보상의 대부분이 리스이용자인 연결회사에게 이전되지 않은 리스는 운용리스로 분류되고, 리스지급액은 리스기간 동안 정액기준으로 비용인식됩니다.

## 2.19 정부보조금

정부보조금은 보조금의 수취와 정부보조금에 부가된 조건의 준수에 대한 합리적인 확신이 있을 때 공정가치로 인식됩니다. 자산관련보조금은 자산의 장부금액을 계산할 때 차감하여 표시되며, 수익관련보조금은 이연하여 정부보조금의 교부 목적과 관련된 비용에서 차감하여 표시됩니다.

## 2.20 영업부문

영업부문별 정보는 최고영업의사결정자에게 내부적으로 보고되는 방식에 기초하여 공시됩니다(주석6 참조). 최고영업의사결정자는 영업부문에 배부될 자원과 영업부문의 성과를 평가하는데 책임이 있으며, 연결회사는 전략적 의사결정을 수행하는 이사회를 최고 의사결정자로 보고 있습니다.

## 2.21 재무제표의 승인

회사의 연결재무제표는 2018년 1월 29일자로 이사회에서 승인되었으며, 정기주주총회에서 수정승인될 수 있습니다.

## 3. 중요한 회계추정 및 가정

연결회사는 미래에 대하여 추정 및 가정을 하고 있습니다. 추정 및 가정은 지속적으로 평가되며, 과거 경험과 현재의 상황에서 합리적으로 예측가능한 미래의 사건을 고려하여 이루어 집니다. 이러한 회계추정은 실제 결과와 다를 수도 있습니다. 다음 회계연도에 자산 및 부채 장부금액에 조정을 미칠 수 있는 유의적 위험에 대한 추정 및 가정은 다음과 같습니다.

### (1) 영업권의 손상차손

영업권의 손상 여부를 검토하기 위한 현금창출단위의 회수가능금액은 사용가치의 계산에 기초하여 결정됩니다.

### (2) 법인세

연결회사의 과세소득에 대한 법인세는 다양한 국가의 세법 및 과세당국의 결정을 적용하여 산정되므로 최종 세효과를 산정하는 데에는 불확실성이 존재합니다.

연결회사는 "기업소득 환류세제"에 따라 2015년부터 3년간 당기 과세소득의 일정 금액을 투자, 임금증가, 배당 등에 사용하지 않았을 때 세법에서 정하는 방법에 따라 산정된 법인세를

추가로 부담합니다. 따라서, 동 기간의 당기법인세와 이연법인세를 측정할 때 환류세제에 따른 세효과를 반영하여야 하며, 이로 인해 연결회사가 3년간 부담할 법인세는 각 연도의 투자, 임금증가, 배당 등의 수준에 따라 달라지므로 최종 세효과를 산정하는데에는 불확실성이 존재합니다.

### (3) 금융상품의 공정가치

활성시장에서 거래되지 않는 금융상품의 공정가치는 원칙적으로 평가기법을 사용하여 결정됩니다. 연결회사는 보고기간말 현재 중요한 시장상황에 기초하여 다양한 평가기법의 선택 및 가정에 대한 판단을 하고 있습니다(주석5 참조).

### (4) 순확정급여부채

순확정급여부채의 현재가치는 보험수리적방식에 의해 결정되는 다양한 요소들 특히 할인율의 변동에 영향을 받습니다(주석22 참조).

## 4. 재무위험관리

### 4.1 재무위험관리요소

연결회사는 여러 활동으로 인하여 시장위험(외환 위험, 가격 위험 및 이자율 위험), 신용위험 및 유동성 위험과 같은 다양한 재무위험에 노출되어 있습니다. 연결회사의 위험관리정책은 금융시장의 예측불가능성에 초점을 맞추고 있으며 재무성과에 잠재적으로 불리할 수 있는 효과를 식별하여 연결회사가 허용 가능한 수준으로 감소, 제거 및 회피하는 것을 그 목적으로 하고 있습니다.

위험관리는 연결회사의 정책에 따라 재정팀 및 영업지원팀에 의해 이루어지고 있으며, 연결회사 모든 부서들과 긴밀히 협력하여 재무위험을 식별, 평가 및 회피하고 있습니다.

#### 4.1.1 시장위험

##### (1) 외환위험

연결회사는 수출을 통한 외화유입보다 수입을 통한 외화지출이 많으며, 주요 거래통화는 미국달러화(USD)이고, 수출거래로 일부 유입되는 유로화(EUR) 및 일본엔화(JPY)는 대부분 미국달러화(USD)로 환전하여 수입대전의 결제용으로 사용하고 있으므로 환율변동위험에 노출된 주요통화는 미국달러화(USD)입니다.

연결회사의 위험관리정책은 일차적으로 수출대전과 수입대전의 매칭을 통해 환위험을 축소하고 이차적으로 연결회사의 재무적 성과에 대비하여 허용 가능한 수준으로 환위험을 관리하고 있습니다.

연결회사는 국내 금융기관과 환리스크 관리에 대한 의견교류를 하며, 투기적 외환거래를 금지하는 외환관리제도를 구축하는 등 재무구조의 건전성 및 안정성 실현을 목표로 리스크 관리에 만전을 기하고 있습니다.

보고기간말 현재 외환위험에 노출된 외화는 미국달러화(USD), 유로화(EUR) 등이 있습니다. 모든 다른 변수가 일정하고 각 외화에 대한 원화의 환율이 5% 변동 시 세전손익에 미치는 영향은 다음과 같습니다.

(단위: 천원)

구 분		당 기	전 기
외화금융자산		30,943,461	14,526,416
외화금융부채		53,384,398	46,195,830
세전손익 효과	환율 상승시	(1,122,047)	(1,583,471)
	환율 하락시	1,122,047	1,583,471

## (2) 가격위험

연결회사는 연결재무상태표상 매도가능증권으로 분류되는 지분증권의 가격위험에 노출되어 있으나 그 규모가 매우 작습니다. 연결회사가 보유한 주요 지분상품은 공개시장에서 거래되고 있지 않습니다.

가격의 10% 상승 또는 하락을 가정할 경우 회사의 자본은 매도가능증권평가손익으로 인하여 당기와 전기에 각각 105백만원과 73백만원이 증가 또는 감소할 것으로 예상됩니다.

## (3) 이자율 위험

이자율위험은 시장금리변동으로 인한 연결재무상태표 항목의 가치변동(공정가치) 위험과 투자 및 재무활동으로부터 발생하는 이자수익/비용의 현금흐름이 변동될 위험으로 정의할 수 있습니다. 이러한 연결회사의 이자율변동위험은 주로 변동금리부 차입금에서 비롯되며, 연결회사는 이자율 변동으로 인한 불확실성과 금융비용의 최소화를 위하여 일부는 고정금리로 차입하고 있으며, 또한 변동금리를 고정금리로 헷지하는 자금 정책도 병행하여 운용하고 있습니다.

한편, 보고기간말 현재 총차입금(사채 포함) 108,690백만원은 모두 고정금리부 차입금이며 연결회사는 이자율위험에 노출되어 있지 않습니다.

### 4.1.2 신용위험

신용위험은 통상적인 거래 및 투자활동에서 발생하여 고객 또는 거래 상대방이 계약조건상의무사항을 지키지 못하였을 때 발생합니다. 이러한 신용위험을 관리하기 위하여 연결회사는 고객과 거래상대방의 재무상태와 과거 경험 및 기타 요소들을 고려하여 주기적으로 재무신용도를 평가하고 있으며, 신용이 부족한 경우 금융기관의 지급보증서 등의 담보물을 습득하여 신용위험을 최소화하고 있습니다.

신용위험은 금융기관과의 거래에서도 발생할 수 있으며, 해당거래는 각종 예금 그리고 파생금융상품 등의 금융상품 거래를 포함합니다. 이러한 위험을 줄이기 위해, 연결회사는 신용등급이 높은 은행들에 대해서만 거래를 하는 것을 원칙으로 하고 있으며, 신탁예금 등 신용위험이 발생할 가능성이 많은 예금은 재경담당임원, 대표이사의승인을 득한 후에 신규거래를



하도록 하고 있습니다.

보고기간말 현재 현금및현금성자산(현금보유액 31백만원 제외), 매출채권및기타채권(비유동 포함), 기타금융자산(비유동 포함, 매도가능지분증권 1,361백만원 제외)의 신용위험 최대 노출액은 장부금액과 동일합니다.

#### 4.1.3 유동성 위험

연결회사는 현금 등 금융자산을 인도하여 결제하는 금융부채에 관련된 의무를 충족하는데 어려움을 겪게 될 유동성위험에 노출되어 있습니다. 연결회사는 유동성위험을 관리하기 위하여 단기 및 중장기 자금관리계획을 수립하고 현금유출예산과 실제 현금유출액을 지속적으로 분석, 검토하여 금융부채와 금융자산의 만기구조를 매칭시키고 있습니다.

연결회사의 금융부채를 보고기간말로부터 계약 만기일까지의 잔여기간에 따라 만기별로 구분한 표는 다음과 같습니다. 아래 표에 표시된 현금흐름은 현재가치 할인을 하지 않은 금액이며, 액면이자를 포함하고 있습니다.

(단위: 천원)

구 분	당기말			
	1년 이내	1년 초과 5년 이내	5년 초과	합 계
매입채무및기타채무	75,491,555	50,000	225,230	75,766,785
기타금융부채	80,122,178	30,121,140	-	110,243,318
파생금융부채(*)	983,822	-	-	983,822
합 계	156,597,555	30,171,140	225,230	186,993,925

(\*) 매매목적 파생금융부채는 계약상 만기가 파생상품의 현금흐름의 시기를 이해하는데 필수적이지 않기 때문에 그 공정가치 984백만원(전기말: -백만원)이 3개월 미만 구간에 포함되어 있습니다. 이러한 파생상품 계약은 만기보다는 순공정가치 기준으로 관리되고 있습니다.

(단위: 천원)

구 분	전기말			
	1년 이내	1년 초과 5년 이내	5년 초과	합 계
매입채무및기타채무	55,768,437	200,000	-	55,968,437
기타금융부채	75,336,941	61,263,867	-	136,600,808
합 계	131,105,378	61,463,867	-	192,569,245

#### 4.2 자본위험관리

연결회사의 자본관리목적은 건전한 자본구조를 유지하는데 있습니다. 회사는 자본관리지표로 총부채를 총자본으로 나누어 산출한 부채비율을 이용하고 있으며 총부채 및 총자본은 연결채무제표의 금액을 기준으로 계산합니다.

(단위: 천원)

구 분	당기말	전기말
부 채	219,532,457	220,538,479
자 본	365,034,077	347,204,257
부채비율	60.1 %	63.5 %

## 5. 공정가치 측정

### (1) 금융상품 종류별 공정가치

금융상품 종류별 장부금액 및 공정가치는 다음과 같습니다.

(단위: 천원)

구 분	당기말		전기말	
	장부금액	공정가치	장부금액	공정가치
금융자산				
기타금융자산(비유동)(*)	1,336,679	1,336,679	921,869	921,869
파생금융자산	407,115	407,115	1,637,992	1,637,992
금융부채				
기타금융부채(비유동)	29,939,571	29,870,045	59,806,575	59,606,645
파생금융부채	983,822	983,822	-	-

(\*) 활성시장에서 공시되는 시장가격이 없는 지분상품 중 공정가치를 신뢰성 있게 측정할 수 없는 경우에는 원가로 측정하여 공정가치 공시에서 제외하였습니다.

연결회사는 위의 금융자산 및 금융부채를 제외한 금융상품의 경우 장부금액을 공정가치의 합리적인 근사치로 추정하여 공정가치 공시에서 제외하였습니다.

### (2) 원가로 측정하는 금융상품

금융상품 중 원가로 측정된 내역은 다음과 같습니다.

(단위: 천원)

구 분	당기말	전기말	
기타금융자산(비유동)			
비상장주식	에스엔엠미디어(주)	20,000	20,000
	(주)경남신문사(*)	4,435	4,435
합 계	24,435	24,435	

(\*) 전기 중 26백만원의 손상을 인식하였습니다.

상기 비상장주식은 활성시장에서 공시되는 시장가격이 없고 공정가치를 신뢰성 있게 측정할 수 없으므로 원가로 측정하고 있습니다.

### (3) 공정가치 서열체계

공정가치로 측정되는 금융상품은 공정가치 서열체계에 따라 구분하며, 정의된 수준들은 다음과 같습니다.

- 동일한 자산이나 부채에 대한 활성시장의 (조정되지 않은) 공시가격(수준1)
- 직접적으로(예: 가격) 또는 간접적으로(예: 가격에서 도출되어) 관측가능한, 자산이나 부채에 대한 투입변수를 이용하여 산정한 공정가치. 단 수준1에 포함된 공시가격은 제외함(수준 2)
- 관측가능한 시장자료에 기초하지 않은, 자산이나 부채에 대한 투입변수(관측가능하지 않은 투입변수)를 이용하여 산정한 공정가치(수준3)

공정가치로 측정되는 금융상품의 공정가치 서열체계 구분은 다음과 같습니다.

(단위: 천원)

구 분	당기말			
	수준 1	수준 2	수준 3	합 계
반복적인 공정가치 측정치				
기타금융자산(비유동)	-	-	1,336,679	1,336,679
파생금융자산	-	-	407,115	407,115
파생금융부채	-	983,822	-	983,822

(단위: 천원)

구 분	전기말			
	수준 1	수준 2	수준 3	합 계
반복적인 공정가치 측정치				
기타금융자산(비유동)	-	-	921,869	921,869
파생금융자산	-	1,637,992	-	1,637,992

### (4) 가치평가기법 및 투입변수

연결회사는 공정가치 서열체계에서 수준2와 수준3으로 분류되는 반복적인 공정가치측정치에 대하여 다음의 가치평가기법과 투입변수를 사용하고 있습니다.

(단위: 천원)

구 분	당기말			
	공정가치	수준	가치평가기법	수준3 주요 투입변수
기타금융자산				

지분증권	1,336,679	3	이익접근법	할인율
파생금융자산				
내재파생상품(*)	407,115	3	이익접근법	주가변동성
파생금융부채				
통화선도	983,822	2	이익접근법	N/A

(\*) 당기 중 취득한 전환상환우선주의 전환권 등에 해당하는 금액입니다.

(단위: 천원)

구 분	전기말			
	공정가치	수준	가치평가기법	수준3 주요 투입변수
기타금융자산				
지분증권	921,869	3	이익접근법	할인율
파생금융자산				
통화선도	1,637,992	2	이익접근법	N/A

(5) 수준3으로 분류된 공정가치 측정치의 가치평가 과정

연결회사는 재무보고 목적의 공정가치 측정을 회계팀에서 담당하고 있으며, 이러한 공정가치 측정치는 수준3으로 분류되는 공정가치 측정치를 포함하고 있습니다. 회계팀은 매분기 보고일정에 맞추어 공정가치 평가과정 및 그 결과를 재무담당임원에게 보고합니다.

(6) 수준3으로 분류된 공정가치 측정치의 민감도 분석

금융상품의 민감도 분석은 통계적 기법을 이용한 관측 불가능한 투입 변수의 변동에 따른 금융상품의 가치 변동에 기초하여 유리한 변동과 불리한 변동으로 구분하여 이루어집니다. 그리고 공정가치가 두 개 이상의 투입 변수에 영향을 받는 경우에는 가장 유리하거나 또는 가장 불리한 금액을 바탕으로 산출됩니다.

민감도 분석 대상인 수준3으로 분류되는 각 상품별 투입 변수의 변동에 따른 세전손익 효과에 대한 민감도 분석 결과는 다음과 같습니다.

(단위 : 천원)

구 분	당 기	
	유리한 변동	불리한 변동
금융자산		
기타금융자산(*1)	747,094	(643,315)
내재파생상품(*2)	1,133	(14)

(\*1) 주요 관측불가능한 투입변수인 할인율을 0.5% 증가 또는 감소시킴으로써 공정가치변동을 산출하였습니다.

(\*2) 주요 관측불가능한 투입변수인 주가변동성을 10% 증가 또는 감소시킴으로써 공정가치변동을

산출하였습니다.

(단위 : 천원)

구 분	전 기	
	유리한 변동	불리한 변동
금융자산		
기타금융자산(*)	730,503	(631,813)

(\*) 주요 관측불가능한 투입변수인 할인율을 0.5% 증가 또는 감소시킴으로써 공정가치변동을 산출하였습니다.

## 6. 영업부문 정보

### (1) 부문별 정보

연결회사는 한국채택국제회계기준 제1108호(영업부문)에 따른 보고부문이 단일 부문이므로 부문별 정보를 공시하지 않습니다. 연결회사의 최고경영의사결정자가 정기적으로 검토하는 보고자료는 재무제표와 일관된 방법으로 측정됩니다.

### (2) 기업전체 수준에서의 공시

#### 1) 지역별 정보

연결회사의 지역별 매출액 현황은 다음과 같습니다.

(단위: 천원)

구 분	당 기	전 기
내 수	581,414,840	529,408,342
수 출	144,439,028	131,399,245
합 계	725,853,868	660,807,587

#### 2) 주요 고객에 관한 정보

연결회사 총수익의 10% 이상을 차지하는 외부 고객에의 매출액은 다음과 같습니다.

(단위: 천원)

구 분	당 기		전 기	
	매출액	매출액 비율	매출액	매출액 비율
고객 1	100,921,577	13.9 %	107,444,123	16.3 %
고객 2	78,251,992	10.8 %	74,570,499	11.3 %

## 7. 범주별 금융상품

### (1) 금융상품 범주별 장부금액

(단위: 천원)

재무상태표 상 자산	당기말			
	대여금 및 수취채권	당기손익인식 금융자산	매도가능 금융자산	합 계
		단기매매		
현금및현금성자산	60,443,261	-	-	60,443,261
매출채권및기타채권(유동)	137,811,656	-	-	137,811,656
매출채권및기타채권(비유동)	1,638,187	-	-	1,638,187
기타금융자산(유동)	15,432	-	-	15,432
기타금융자산(비유동)	11,608,513	-	1,361,114	12,969,627
파생금융자산	-	407,115	-	407,115
합 계	211,517,049	407,115	1,361,114	213,285,278

(단위: 천원)

재무상태표 상 부채	당기말			
	당기손익인식 금융부채	상각후원가로 측정하는 금융부채	기타(*)	합 계
	단기매매			
매입채무및기타채무(유동)	-	75,491,555	-	75,491,555
매입채무및기타채무(비유동)	-	275,230	-	275,230
기타금융부채(유동)	-	67,400,017	11,350,561	78,750,578
기타금융부채(비유동)	-	29,939,571	-	29,939,571
파생금융부채	983,822	-	-	983,822
합 계	983,822	173,106,373	11,350,561	185,440,756

(\*) 범주별 금융부채의 적용을 받지 않는 제거요건을 충족하지 않은 양도거래 관련 금융부채입니다.

(단위: 천원)

재무상태표 상 자산	전기말			
	대여금 및 수취채권	당기손익인식 금융자산	매도가능 금융자산	합 계
		단기매매		
현금및현금성자산	50,139,721	-	-	50,139,721
매출채권및기타채권(유동)	148,905,872	-	-	148,905,872
매출채권및기타채권(비유동)	1,158,053	-	-	1,158,053
기타금융자산(유동)	10,282	-	-	10,282
기타금융자산(비유동)	4,907,355	-	946,304	5,853,659

파생금융자산	-	1,637,992	-	1,637,992
합 계	205,121,283	1,637,992	946,304	207,705,579

(단위: 천원)

재무상태표 상 부채	전기말	
	상각후원가로 측정하는 금융부채	
매입채무및기타채무(유동)	55,768,437	
매입채무및기타채무(비유동)	200,000	
기타금융부채(유동)	73,368,154	
기타금융부채(비유동)	59,806,575	
합 계	189,143,166	

(2) 금융상품 범주별 순손익

(단위: 천원)

구 분	당 기	전 기
매도가능금융자산		
평가손익(기타포괄손익)	11,993	564,965
처분손익	-	(734,675)
손상차손	-	(25,565)
배당수익	1,000	1,000
대여금 및 수취채권		
이자수익	827,405	951,902
외화환산이익	31,830	177,899
외화환산손실	(835,871)	(2,666)
외환차익	1,240,399	2,118,044
외환차손	(2,869,391)	(1,784,161)
처분손실	(329,233)	(58,275)
대손상각비	(239,657)	(196,178)
상각후원가로 측정하는 금융부채		
이자비용	(3,262,323)	(3,855,370)
외화환산이익	1,907,144	-
외화환산손실	-	(2,332,468)
외환차익	4,304,630	3,262,733
외환차손	(1,409,398)	(2,630,925)
단기매매금융자산		
파생상품평가손익(당기손익)	(193,675)	1,642,564
파생상품거래손익(당기손익)	-	(534,443)

단기매매금융부채		
파생상품평가손익(당기손익)	(983,822)	-
파생상품거래손익(당기손익)	(1,551,726)	-

## 8. 금융자산의 신용건전성

### (1) 매출채권의 신용 건전성

외부신용등급 또는 거래상대방의 부도율에 대한 역사적 정보를 참조하여 연체 및 손상되지 않은 금융자산의 신용 건전성을 측정하였습니다.

(단위: 천원)

매 출 채 권	당기말	전기말
외부신용등급(NICE 신용평가 등)이 있는 거래상대방		
AAA+	7,940,118	23,148,056
AA+	15,570,454	19,654,990
AA	496,872	515,559
AA-	289,587	853
A+	268,319	111,883
A	6,945,736	5,740,554
A-	214,275	2,134,859
BBB+	703,276	1,155,421
BBB	593,258	3,828,046
BBB-	7,514,332	6,575,125
BB+	4,978,143	2,341,938
BB	16,072,014	14,379,889
BB-	36,519,544	33,276,162
B+	4,388,614	7,620,442
B	228,586	3,709,158
B-	1,570,539	3,502,561
CCC+	9,339,027	13,035,303
CCC-	-	7,884
CC+	131,439	-
C+	76,686	68,014
소 계	113,840,819	140,806,697
외부신용등급이 없는 거래상대방		
Group 1	96,840	-
Group 2	2,498,648	2,651,304
Group 3	16,854,937	1,141,398
소 계	19,450,425	3,792,702



연체 및 손상되지 아니한 매출채권 합계	133,291,244	144,599,399
-----------------------	-------------	-------------

Group 1 - 새로운 고객/특수관계자(6개월 미만)

Group 2 - 과거 부도경험이 없는 기존 고객/특수관계자(6개월 이상)

Group 3 - 신용장 개설 등의 방식으로 거래하는 외화거래처로 자금 미회수의 위험이 없는 기존고객

(2) 기타금융자산의 신용 건전성

(단위: 천원)

현금및현금성자산(*)	당기말	전기말
AAA	4,907,447	17,595,768
AA+	35,516,921	22,555,555
AA-	1,987,658	1,968,410
A+	18,000,000	8,000,000
합 계	60,412,026	50,119,733

(\*) 연결재무상태표의 '현금및현금성자산'의 장부가액과의 차이는 직접 보유하고 있는 현금입니다.

(단위: 천원)

장기금융상품	당기말	전기말
AAA	2,000	5,500
AA+	2,500	-
합 계	4,500	5,500

(단위: 천원)

장기대여금(*)	당기말	전기말
Group 2	240,000	349,000

(\*) 종업원에 대한 대여금으로 주택임차보증금 지원 등을 위하여 제공되고 있으며, 연결회사는 퇴직금 및 보증보험 등을 담보로 제공받고 있습니다.

(단위: 천원)

보증금	당기말	전기말
Group 2	6,364,013	4,552,855

(단위: 천원)

미수금	당기말	전기말
외부신용등급(NICE 신용평가 등)이 있는 거래상대방		
AAA+	645,905	1,318
AA+	-	566
AA	13,900	7,833
AA-	-	316
A-	636	1,308
BBB	50,701	25,740
BB+	40,423	44,606
BB	7,153	305
BB-	119,433	23,801
B+	355,306	171,940
B	448	126,578
B-	8,884	-
CCC+	141,296	26,550
CCC	165	-
합 계	1,384,250	430,861
외부신용등급이 없는 거래상대방		
Group 2	49,510	-
소 계	49,510	-
연체 및 손상되지 아니한 미수금 합계	1,433,760	430,861

(단위: 천원)

미수수익	당기말	전기말
AAA	-	750
AA+	13,468	5,080
AA-	2,211	841
A+	3,526	679
합 계	19,205	7,350

(단위: 천원)

투자사채	당기말	전기말
BB-	5,000,000	-

## 9. 금융자산의 양도

(1) 전체가 제거되지 않은 양도 금융자산

연결회사는 당기에 은행과의 매출채권 팩토링 계약을 통해 매출채권을 할인하였습니다. 이 거래는 금융기관이 소구권을 보유함에 따라 제거조건을 충족하지 못하는 거래에 해당하여 연결회사는 담보부차입으로 회계처리하였습니다(주석 20 참조).

(단위: 천원)

구 분	당기말
자산의 장부금액	11,350,561
관련 부채의 장부금액	(11,350,561)

(2) 전체가 제거된 양도 금융자산

연결회사는 당기에 매출채권 74,426백만원 및 USD 17,150,714.79을 금융기관에 양도하고 위험과 보상의 대부분을 이전함에 따라 동 매출채권을 재무제표에서 제거(처분손실 329백만원)하였습니다.

10. 사용제한 금융상품

(단위: 천원)

구 분	당기말	전기말	비 고
장기금융상품	4,500	5,500	별단예금

11. 매출채권 및 기타채권

(1) 매출채권 및 기타채권의 내역

(단위: 천원)

구 분	당기말			전기말		
	채권액	대손충당금	장부금액	채권액	대손충당금	장부금액
유동						
매출채권(*1)	136,650,393	(291,702)	136,358,691	148,872,935	(405,275)	148,467,660
미수금	1,462,426	(28,666)	1,433,760	459,527	(28,666)	430,861
미수수익	19,205	-	19,205	7,350	-	7,350
소 계	138,132,024	(320,368)	137,811,656	149,339,812	(433,941)	148,905,871
비유동						
매출채권(*2)	1,903,000	(264,813)	1,638,187	1,268,750	(110,697)	1,158,053
합 계	140,035,024	(585,181)	139,449,843	150,608,562	(544,638)	150,063,924

(\*1) 연결회사는 당기에 (주)국민은행 외 1개 금융기관에 11,351백만원의 매출채권을 양도하고 현금을 수령하였습니다. 이 거래는 금융기관이 소구권을 보유함에 따라 제거조건을 충족하지 못하는 거래에 해당하여 연결회사는 담보부차입으로 회계처리하였습니다(주석20 참조).

(\*2) 매출채권(비유동)의 대손충당금은 현재가치 반영에 따른 금액입니다.

(2) 매출채권의 연령 분석

(단위: 천원)

구 분	당기말	전기말
연체되지 않은 채권	133,291,244	144,599,399
연체되었으나 손상되지 않은 채권(*1)		
3개월 이하	4,870,365	4,228,816
3개월 초과 6개월 이하	-	696,431
6개월 초과 12개월 이하	53,949	162,145
12개월 초과	46,133	49,619
소 계	4,970,447	5,137,011
손상채권(*2)		
6개월 초과	291,702	405,275
합 계	138,553,393	150,141,685

(\*1) 연체되었으나 손상되지 않은 채권은 최근 부도기록이 없는 여러 독립된 거래처들과 관련되어 있습니다. 또한, 연결회사는 연체된 매출채권 중 담보 및 보증을 제공받은 금액에 대하여는 손상된 것으로 간주하지 않습니다.

(\*2) 2017년 12월 31일 현재 손상채권과 관련하여 설정된 충당금은 292백만원(2016년말: 405백만원)입니다.

(3) 대손충당금의 변동내역

(단위: 천원)

구 분	당 기	전 기
기초금액	544,638	974,258
손상된 채권에 대한 대손상각비	239,657	196,178
매출채권 제각	-	(279,059)
미수금 제각	-	(32,849)
할인액 상각	(199,114)	(313,890)
기말금액	585,181	544,638

연결회사는 거래처 및 금융기관 등으로부터 매출채권의 신용보강을 위해 41,730백만원의 담보 및 지급보증을 제공받고 있습니다.

12. 파생금융상품

(단위: 천원)

구 분	당기말		전기말	

	자 산	부 채	자 산	부 채
통화선도	-	983,822	1,637,992	-
내재파생상품(*)	407,115	-	-	-

(\*) 당기 중 취득한 전환상환우선주의 전환권 등에 해당하는 금액입니다.

### 13. 기타금융자산

(단위: 천원)

구 분	당기말	전기말
유동		
기타당좌자산	15,432	10,282
비유동		
장기금융상품	4,500	5,500
매도가능증권	1,361,114	946,304
대여금	240,000	349,000
보증금	6,364,013	4,552,855
투자사채	5,000,000	-
소 계	12,969,627	5,853,659
합 계	12,985,059	5,863,941

(\*) 기타금융자산 중 손상되거나 연체된 자산은 없으며, 보유하고 있는 담보도 없습니다.

### 14. 기타유동자산

(단위: 천원)

구 분	당기말	전기말
선급금	733,506	942,171
선급비용	121,853	103,989
합 계	855,359	1,046,160

### 15. 재고자산

#### (1) 재고자산 내역

(단위: 천원)

구 분	당기말			전기말		
	평가전 금액	평가충당금	장부가액	평가전 금액	평가충당금	장부가액
상 품	16,944,333	(754,254)	16,190,079	10,522,594	(620,585)	9,902,009
제 품	45,348,187	(2,887,142)	42,461,045	27,583,325	(1,267,353)	26,315,972
재공품	17,809,274	(792,231)	17,017,043	19,217,237	(909,168)	18,308,069

원재료	35,899,935	(1,100,583)	34,799,352	30,736,809	(1,236,125)	29,500,684
저장품	16,088,656	-	16,088,656	21,212,434	-	21,212,434
미착품	6,193,826	-	6,193,826	7,454,850	-	7,454,850
합 계	138,284,211	(5,534,210)	132,750,001	116,727,249	(4,033,231)	112,694,018

(2) 매출원가에 포함된 재고자산의 원가

(단위: 천원)

구 분	당 기	전 기
매출원가에 포함된 재고자산의 원가	576,357,014	496,080,931

(3) 재고자산평가손실충당금의 변동내역

(단위: 천원)

구 분	당 기	전 기
기초금액	4,033,231	6,367,307
재고자산평가손실(환입)	1,500,979	(2,334,076)
기말금액	5,534,210	4,033,231

16. 유형자산

(1) 유형자산의 상세내역

(단위: 천원)

구 분	토 지	건물/구축물	기계장치	기타자산	미착기계	건설중인자산	합 계
당기말							
취득원가	41,098,680	61,642,411	305,407,615	11,178,741	4,218,232	1,012,953	424,558,632
상각 및 손상누계액	-	(19,694,343)	(215,541,312)	(8,299,825)	-	-	(243,535,480)
순장부가액	41,098,680	41,948,068	89,866,303	2,878,916	4,218,232	1,012,953	181,023,152
전기말							
취득원가	40,963,634	61,134,761	311,089,767	11,555,185	20,560	524,662	425,288,569
상각 및 손상누계액	-	(18,213,811)	(206,393,857)	(8,242,055)	-	-	(232,849,723)
순장부가액	40,963,634	42,920,950	104,695,910	3,313,130	20,560	524,662	192,438,846

(2) 유형자산의 변동내역

(단위: 천원)

구 분	당 기						
	토 지	건물/구축물	기계장치	기타자산	미착기계	건설중인자산	합 계
기초 순장부가액	40,963,634	42,920,950	104,695,910	3,313,130	20,560	524,662	192,438,846
취득	-	1,676	1,023,407	892,102	4,993,786	4,144,174	11,055,145

대체(*)	135,046	525,705	4,167,713	-	(796,114)	(3,655,883)	376,467
처분	-	(1)	(1,844,566)	(52,128)	-	-	(1,896,695)
상각비	-	(1,500,262)	(18,176,161)	(1,274,188)	-	-	(20,950,611)
기말 순장부가액	41,098,680	41,948,068	89,866,303	2,878,916	4,218,232	1,012,953	181,023,152

(\*) 투자부동산에서의 대체 및 재고자산으로의 대체입니다.

(단위: 천원)

구 분	전 기						
	토 지	건물/구축물	기계장치	기타자산	미착기계	건설중인자산	합 계
기초 순장부가액	40,963,634	44,202,530	121,629,227	4,404,302	1,804,359	949,185	213,953,237
취득	-	629	339,210	344,906	2,709,717	2,979,790	6,374,252
대체(*)	-	260,816	7,299,083	38,000	(4,493,516)	(3,404,313)	(299,930)
처분	-	(3)	(2,519,665)	(200,393)	-	-	(2,720,061)
상각비	-	(1,489,046)	(18,659,485)	(1,273,685)	-	-	(21,422,216)
손상	-	(53,976)	(3,392,460)	-	-	-	(3,446,436)
기말 순장부가액	40,963,634	42,920,950	104,695,910	3,313,130	20,560	524,662	192,438,846

(\*) 재고자산으로의 대체입니다.

감가상각비는 연결포괄손익계산서 상 20,086백만원(전기: 20,428백만원)은 매출원가에, 865백만원(전기: 994백만원)은 판매비와관리비에 포함되었습니다.

## 17. 투자부동산

### (1) 투자부동산의 상세내역

(단위: 천원)

구 분	토 지	건 물	합 계
당기말			
취득원가	22,088,083	7,593,391	29,681,474
상각 및 손상누계액	-	(3,155,324)	(3,155,324)
순장부가액	22,088,083	4,438,067	26,526,150
전기말			
취득원가	22,223,129	7,867,677	30,090,806
상각 및 손상누계액	-	(3,020,258)	(3,020,258)
순장부가액	22,223,129	4,847,419	27,070,548

### (2) 투자부동산의 변동내역

(단위: 천원)

구 분	당 기			전 기		
	토 지	건 물	합 계	토 지	건 물	합 계
기초 순장부가액	22,223,129	4,847,419	27,070,548	22,223,129	5,010,308	27,233,437

대체	(135,046)	(246,462)	(381,508)	-	-	-
상각	-	(162,890)	(162,890)	-	(162,889)	(162,889)
기말 순장부가액	22,088,083	4,438,067	26,526,150	22,223,129	4,847,419	27,070,548

당기 중 투자부동산에서 발생한 임대수익은 1,388백만원(전기: 1,219백만원)이며, 임대수익이 발생한 투자부동산과 직접 관련된 운영비용(유지와 보수비용 포함)은 291백만원(전기: 220백만원)입니다. 당기와 전기 중 임대수익이 발생하지 않는 투자부동산은 없습니다.

2017년 12월 31일 현재 투자부동산의 공정가치는 58,696백만원(2016년말: 60,975백만원)입니다.

## 18. 무형자산

### (1) 무형자산의 상세내역

(단위: 천원)

구 분	영업권	회원권	기타의무형자산	합 계
당기말				
취득원가	3,957,673	13,965,881	4,235,628	22,159,182
상각 및 손상누계액	-	-	(3,699,464)	(3,699,464)
순장부가액	3,957,673	13,965,881	536,164	18,459,718
전기말				
취득원가	3,957,673	13,506,066	3,970,807	21,434,546
상각 및 손상누계액	-	-	(3,516,866)	(3,516,866)
순장부가액	3,957,673	13,506,066	453,941	17,917,680

### (2) 무형자산의 변동내역

(단위: 천원)

구 분	당 기			
	영업권	회원권	기타의무형자산	합 계
기초 순장부가액	3,957,673	13,506,066	453,941	17,917,680
취득	-	1,059,815	264,821	1,324,636
처분	-	(600,000)	-	(600,000)
상각	-	-	(182,598)	(182,598)
기말 순장부가액	3,957,673	13,965,881	536,164	18,459,718

(단위: 천원)

구 분	전 기			
	영업권	회원권	기타의무형자산	합 계
기초 순장부가액	3,957,673	13,180,866	1,174,389	18,312,928



취득	-	325,200	-	325,200
상각	-	-	(720,448)	(720,448)
기말 순장부가액	3,957,673	13,506,066	453,941	17,917,680

무형자산상각비는 연결포괄손익계산서 상 전액 판매비와관리비에 포함되어있습니다.

### 19. 매입채무 및 기타채무

(단위: 천원)

구 분	당기말	전기말
유동		
매입채무	54,804,194	39,742,183
미지급금	4,532,591	2,948,085
미지급비용	15,725,370	12,714,768
예수보증금	429,400	363,400
소 계	75,491,555	55,768,436
비유동		
미지급금	50,000	200,000
미지급비용	225,230	-
소 계	275,230	200,000
합 계	75,766,785	55,968,436

### 20. 기타금융부채

#### (1) 기타금융부채의 상세내역

(단위: 천원)

구 분	당기말	전기말
유동		
단기차입금	48,776,847	43,383,088
유동성사채	29,973,731	29,985,066
소 계	78,750,578	73,368,154
비유동		
사채	29,939,571	59,806,575
합 계	108,690,149	133,174,729

#### (2) 금융기관차입금의 내역

(단위: 천원)

구 분	차입처	차입용도	만기일	연이자율(%) (보고기간말 현재)	당기말	전기말
-----	-----	------	-----	-----------------------	-----	-----

단기차입금	주국민은행 외 1개	매출채권할인(*)	2018.1.1 ~ 2018.11.26	0.92 ~ 2.82	11,350,561	-
	주하나은행 외 5개	USANCE	2018.1.16 ~ 2018.5.29	1.64 ~ 2.11	27,426,286	30,383,088
	한국산업은행	일반자금	2018.5.12	2.58	10,000,000	8,000,000
	주우리은행	일반자금	-	-	-	5,000,000
	합 계					48,776,847

(\*) 매출채권이 담보로 제공되어 있습니다(주석11 참조).

### (3) 사채의 내역

(단위: 천원)

구 분		발행일	만기일	연이자율(%) (보고기간말 현재)	미상환잔액(액면금액)	
					당기말	전기말
제 199 회	확정금리 원화사채	-	-	-	-	30,000,000
제 200 회	확정금리 원화사채	2015.6.23	2018.6.23	2.52	30,000,000	30,000,000
제 201 회	확정금리 원화사채	2016.2.26	2019.2.26	2.61	30,000,000	30,000,000
합 계					60,000,000	90,000,000
유동성사채					30,000,000	30,000,000
사채할인발행차금					(26,269)	(14,934)
소 계					29,973,731	29,985,066
비유동사채					30,000,000	60,000,000
사채할인발행차금					(60,429)	(193,425)
소 계					29,939,571	59,806,575

### 21. 기타유동부채

(단위: 천원)

구 분	당기말	전기말
선수금	285,342	213,010
예수금	999,310	1,105,535
부가가치세예수금	521,797	1,794,418
합 계	1,806,449	3,112,963

### 22. 순확정급여부채

#### (1) 순확정급여부채의 산정내역

(단위: 천원)

구 분	당기말	전기말
기금이 적립된 확정급여채무의 현재가치	35,300,590	32,061,294
기금이 적립되지 않은 확정급여채무의 현재가치	120,124	15,551
소 계	35,420,714	32,076,845

사외적립자산의 공정가치(*)	(19,829,489)	(18,030,013)
재무상태표상 부채	15,591,225	14,046,832

(\*) 2017년 12월 31일 현재 사외적립자산의 공정가치는 기존의 국민연금전환금 5백만원(2016년말: 6백만원)이 포함된 금액입니다.

(2) 확정급여채무의 변동내역

(단위: 천원)

구 분	당 기	전 기
기초금액	32,076,845	30,417,392
당기근무원가	3,737,616	4,270,837
이자비용	873,181	813,151
퇴직금지급액	(1,681,184)	(2,398,036)
재측정요소 :		
- 재무적가정의 변동으로 인한 보험수리적손익	(957,688)	(134,683)
- 경험적조정으로 인한 보험수리적손익	1,364,046	(582,270)
관계사 전출입	7,898	(309,546)
기말금액	35,420,714	32,076,845

(3) 사외적립자산의 변동내역

(단위: 천원)

구 분	당 기	전 기
기초금액	18,030,013	14,602,023
이자수익	496,590	394,842
재측정요소 :		
- 사외적립자산의 수익	(124,625)	(61,570)
사용자의 기여금	3,528,522	3,306,080
급여의 지급	(2,101,011)	(211,362)
기말금액	19,829,489	18,030,013

(4) 사외적립자산의 구성내역

(단위: 천원)

구 분	당기말		전기말	
	금 액	구성비(%)	금 액	구성비(%)
정기예금	19,824,928	100.0	18,023,756	100.0
현금및현금성자산	-	-	542	-
국민연금전환금	4,561	-	5,715	-

합 계	19,829,489	100.0	18,030,013	100.0
-----	------------	-------	------------	-------

(5) 주요 보험수리적 가정

구 분	당기말	전기말
할인율(*)	3.12 %	2.78 %
미래임금상승률	5.00 %	5.00 %
예상퇴직률	1.41 %	1.45 %

(\*) 보고기간말 기준 우량회사채 시장수익률(무보증공모회사채, AA+)을 참고하여 적용하되, 예상평균지급시기를 고려하여 일치되는 만기수익률을 적용하였습니다.

(6) 주요 가정의 변동에 따른 확정급여채무의 민감도 분석

구 분	주요 가정의 변동	부채금액의 변동
할인율	1% 증가 / 감소	7.30% 감소 / 8.40% 증가
미래임금상승률	1% 증가 / 감소	8.30% 증가 / 7.30% 감소

상기의 민감도 분석은 다른 가정은 일정하다는 가정하에 산정되었습니다. 주요 보험수리적 가정의 변동에 대한 확정급여채무의 민감도는 연결재무상태표에 인식된 확정급여채무 산정시 사용한 예측단위접근법과 동일한 방법을 사용하여 산정되었습니다. 민감도 분석에 사용된 방법 및 가정은 전기와 동일합니다.

(7) 미래현금흐름에 대한 확정급여제도의 영향

2017년 12월 31일 현재 할인되지 않은 연금 급여지급액의 만기분석은 아래와 같습니다.

(단위: 천원)

구 분	1년 미만	1년 ~ 2년 미만	2년 ~ 5년 미만	5년 이상	합 계
급여지급액	2,883,467	3,066,994	8,612,122	33,126,975	47,689,558

확정급여채무의 가중평균만기는 8.85년입니다.

23. 법인세비용 및 이연법인세

(1) 법인세비용의 내역

(단위: 천원)

구 분	당 기	전 기
당기법인세		
당기손익에 대한 당기법인세	9,567,167	8,618,249

전기법인세의 조정사항	1,939,249	160,671
총당기법인세	11,506,416	8,778,920
이연법인세		
일시적차이의 증감	(2,677,915)	(1,541,079)
법인세비용	8,828,501	7,237,841

(2) 연결회사의 법인세비용차감전순이익에 대한 법인세비용과 연결회사의 이익에 대해 적용되는 가중평균세율을 사용하여 이론적으로 계산된 금액과의 차이는 다음과 같습니다.

(단위: 천원)

구 분	당 기	전 기
법인세비용차감전순이익	28,593,086	29,113,897
각 나라의 국내법인세율로 계산된 법인세비용	6,605,003	6,725,310
법인세 효과:		
- 세무상 차감되지 않는 비용	437,646	398,754
- 세액공제	(3,043)	(40,863)
- 전기법인세의 조정사항	1,939,249	160,671
- 전기법인세의 조정에 따른 이연법인세 변동	(412,312)	-
- 미환류세제로 인한 효과	301,322	-
- 기타	(39,364)	(6,031)
법인세비용	8,828,501	7,237,841
유효세율	30.9%	24.9%

(3) 기타포괄손익의 각 구성항목과 관련된 법인세효과는 다음과 같습니다.

(단위: 천원)

구 분	당 기			전 기		
	반영 전	법인세효과	반영 후	반영 전	법인세효과	반영 후
매도가능증권평가손익	15,595	(3,602)	11,993	734,675	(169,710)	564,965
지분법자본변동	-	-	-	(349,102)	80,643	(268,459)
재측정요소	(530,983)	122,657	(408,326)	655,382	(151,393)	503,989
합 계	(515,388)	119,055	(396,333)	1,040,955	(240,460)	800,494

(4) 이연법인세자산과 부채의 회수 및 결제 시기는 다음과 같습니다.

(단위: 천원)

구 분	당기말	전기말
이연법인세자산		
12개월 후에 회수될 이연법인세자산	13,223,480	12,065,253
12개월 이내에 회수될 이연법인세자산	3,030,992	1,348,339

소 계	16,254,472	13,413,592
이연법인세부채		
12개월 후에 결제될 이연법인세부채	(4,583,161)	(4,163,613)
12개월 이내에 결제될 이연법인세부채	(4,436)	(380,074)
소 계	(4,587,597)	(4,543,687)
이연법인세자산(부채) 순액	11,666,875	8,869,905

(5) 당기와 전기 중 동일과세당국과 관련된 금액을 상계하기 이전의 이연법인세자산과 부채의 변동은 다음과 같습니다.

(단위: 천원)

구 분	당 기			
	기초	손익계산서	기타포괄손익	기말
이연법인세부채				
사외적립자산	(4,163,613)	(444,734)	28,788	(4,579,559)
파생상품평가	(378,376)	378,376	-	-
이자수익	(1,698)	(2,738)	-	(4,436)
매도가능금융자산평가	-	-	(3,602)	(3,602)
소 계	(4,543,687)	(69,096)	25,186	(4,587,597)
이연법인세자산				
확정급여채무	7,408,431	678,831	93,869	8,181,131
감가상각비	1,585,807	(59,016)	-	1,526,791
유형자산손상	718,321	(429,829)	-	288,492
재고자산평가	931,677	346,726	-	1,278,403
미지급비용	416,663	1,063,925	-	1,480,588
장기예수금	147,840	-	-	147,840
기타충당부채	2,057,695	498,412	-	2,556,107
파생상품평가	-	272,002	-	272,002
기타	147,158	375,960	-	523,118
소 계	13,413,592	2,747,011	93,869	16,254,472
합 계	8,869,905	2,677,915	119,055	11,666,875

(단위: 천원)

구 분	전 기			
	기초	손익계산서	기타포괄손익	기말
이연법인세부채				
사외적립자산	(3,371,283)	(806,553)	14,223	(4,163,613)
관계기업투자	(262,192)	181,549	80,643	-
파생상품평가	-	(378,376)	-	(378,376)
이자수익	(1,449)	(249)	-	(1,698)

소 계	(3,634,924)	(1,003,629)	94,866	(4,543,687)
이연법인세자산				
확정급여채무	6,650,677	923,370	(165,616)	7,408,431
감가상각비	1,652,827	(67,020)	-	1,585,807
유형자산손상	293,371	424,950	-	718,321
재고자산평가	1,470,848	(539,171)	-	931,677
매도가능금융자산평가	169,710	-	(169,710)	-
미지급비용	380,776	35,887	-	416,663
장기예수금	147,840	-	-	147,840
이월결손금	295,001	(295,001)	-	-
이월세액공제	28,761	(28,761)	-	-
기타충당부채	-	2,057,695	-	2,057,695
기타	114,399	32,759	-	147,158
소 계	11,204,210	2,544,708	(335,326)	13,413,592
합 계	7,569,286	1,541,079	(240,460)	8,869,905

(6) 세무상 이월결손금 및 이월세액공제에 대한 이연법인세자산은 관련 세무상 혜택이 미래 과세소득을 통해 실현될 가능성이 높은 경우에 인식됩니다. 보고기간말 현재인식하지 아니한 이연법인세자산은 없습니다.

#### 24. 우발상황과 약정사항

##### (1) 금융기관 약정사항

(단위: 천원, USD)

구 분	금융기관명	통화	한 도	통화	실행금액
받을어음할인	(주)하나은행	KRW	38,000,000	KRW	25,127,279
외상매출채권담보대출	(주)국민은행 외 2개	KRW	20,000,000	KRW	2,169,280
구매자금차입	(주)한국스탠다드차타드은행	KRW	10,000,000	KRW	-
일반대출	농협은행(주) 외 6개	KRW	95,000,000	KRW	10,000,000
구매전용카드	현대카드(주)	KRW	3,000,000	KRW	3,000,000
수입자금대출	한국수출입은행 외 1개	USD	60,000,000	USD	-
L/C 개설 등(*)	(주)우리은행 외 8개	USD	179,999,627	USD	75,675,319

(\*) 연결회사는 L/C 개설 등 관련 실행금액에 대해 금융기관으로부터 지급보증을 제공받고 있습니다.

##### (2) 중요한 소송사건

(단위: 천원)

계류법원	소송상대방	사건내용	소송가액	진행상황
연결회사가 피고인 사건				

부산고등법원(창원)	연결회사의 종업원 중 339명	통상임금 청구	6,088,723	2심 진행 중
창원지방법원	연결회사의 종업원 중 309명	통상임금 청구	309,000	1심 진행 중

연결회사는 상기 소송과 관련하여 2017년 12월 31일 현재 11,065백만원(2016년말: 8,908백만원)을 총당부채로 계상하고 있으며, 소송 결과에 따른 최종 부담금액은 연결회사가 추정한 금액과 달라질 수 있습니다(주석25참조).

(3) 연결회사는 거래처 및 금융기관 등으로부터 매출채권의 신용보강을 위해 41,730백만원의 담보 및 지급보증을 제공받고 있습니다.

(4) 연결회사는 서울보증보험(주)로부터 인허가 및 하자담보책임과 관련하여 1,463만원의 지급보증을 제공받고 있습니다.

## 25. 기타총당부채

(단위: 천원)

구 분	통상임금 총당부채	
	당 기	전 기
기초 장부가액	8,907,772	-
총당금 전입	2,157,628	8,907,772
기말 장부가액	11,065,400	8,907,772

연결회사는 보고기간말 현재 회사의 종업원과 통상임금 관련 임금 및 퇴직금의 추가지급 청구소송을 진행 중(소송가액: 6,398백만원)이며, 1심 판결에 따라 추가로 지급할 것으로 예상되는 최선의 추정치인 11,065백만원을 2017년 12월 31일 현재 총당부채로 계상하고 있습니다. 소송 결과에 따른 최종 부담금액은 연결회사가 추정한 금액과 달라질 수 있습니다.

## 26. 자본금

(1) 2017년 12월 31일 현재 회사의 정관에 의한 발행할 주식의 총수 및 1주의 금액은 다음과 같습니다.

구 분	보통주	우선주
발행할 주식의 총수	120,000,000 주	40,000,000 주
1주당 금액	5,000 원	5,000 원
발행한 주식수	15,078,811 주	109,852 주
자본금	75,394,055 천원	549,260 천원

(2) 회사의 자본금은 당기 중 변동이 없습니다.



(3) 보고기간말 현재 발행된 우선주식 109,852주는 비참가적·비누적적이며, 현금배당에 있어서만 보통주식보다 액면금액을 기준으로 연 1%를 가산하여 지급하도록 되어 있습니다. 다만, 보통주식에 대한 배당이 없을 경우에는 우선주식에 대한 배당을 하지 아니할 수 있으며, 이 경우 우선주식에 대한 배당이 있을 때까지 의결권을 행사할 수 있습니다. 또한, 회사의 정관에 의하면 회사는 발행주식총수의 100분의 15 범위 내에서 주식선택권을 주주총회의 특별결의에 의하여 임직원에게 부여할 수 있으며 현재 이러한 조건으로 부여된 주식선택권은 없습니다.

## 27. 이익잉여금

(단위: 천원)

구 분	당기말	전기말
법정적립금(*)	1,171,886	1,019,450
임의적립금	100,922,491	100,922,491
미처분이익잉여금	185,973,979	168,294,515
합 계	288,068,356	270,236,456

(\*) 회사는 상법의 규정에 따라, 자본금의 50%에 달할 때까지 매 결산기마다 현금에 의한 이익배당금의 10% 이상을 이익준비금으로 적립하고 있습니다. 동 이익준비금은 현금으로 배당할 수 없으나 자본전입 또는 결손보전이 가능하며, 자본준비금과 이익준비금의 총액이 자본금의 1.5배를 초과하는 경우 (주주총회의 결의에 따라) 그 초과한 금액 범위에서 자본준비금과 이익준비금을 감액할 수 있습니다.

## 28. 기타자본구성요소

(단위: 천원)

구 분	당기말	전기말
매도가능금융자산평가손익	11,993	-
해외사업장환산차이	17,637	31,710
합 계	29,630	31,710

## 29. 비용의 성격별 분류

(단위: 천원)

구 분	당 기	전 기
제품 및 재공품의 변동	(14,854,048)	17,769,699
상품의 판매	80,456,858	58,210,671
원재료와 저장품의 사용액	510,754,204	420,100,559
종업원급여	41,161,080	48,492,742
감가상각비 및 무형자산상각비	21,133,209	22,142,665
운반비	11,834,069	10,967,425

전력비 및 수도광열비	16,625,322	16,298,936
기타	27,999,479	30,482,212
매출원가, 판매비와관리비, 물류비 합계	695,110,173	624,464,909

### 30. 판매비와관리비

(단위: 천원)

구 분	당 기	전 기
급여	10,324,777	10,279,849
퇴직급여	1,929,068	1,911,550
복리후생비	2,082,904	2,388,268
지급수수료	4,758,638	3,203,142
감가상각비	865,280	994,293
무형자산상각비	182,598	720,448
대손상각비	239,657	196,178
경상개발비	63,004	353,775
영업활동비	1,828,590	1,819,816
수선비	324,003	189,967
외주용역비	757,674	853,978
여비교통비	821,332	920,175
기타	2,845,710	2,456,415
합 계	27,023,235	26,287,854

### 31. 기타수익 및 비용

#### (1) 기타수익

(단위: 천원)

구 분	당 기	전 기
이자수익	529,062	613,164
배당금수익	1,000	1,000
임대료수익	1,754,046	1,602,616
외환차익	2,967,296	2,984,767
외화환산이익	110,801	177,212
파생상품평가이익	-	1,643,104
파생상품거래이익	700,183	789,296
유형자산처분이익	-	72,985
잡이익	2,423,601	2,160,488
합 계	8,485,989	10,044,632

(2) 기타비용

(단위: 천원)

구 분	당 기	전 기
외환차손	2,825,511	3,343,970
외화환산손실	810,009	136,074
투자부동산상각비	162,890	162,890
매출채권처분손실	329,233	58,275
매도가능금융자산손상차손	-	25,565
매도가능금융자산처분손실	-	734,675
유형자산손상차손	-	3,446,437
유형자산처분손실	1,868,686	1,402,006
파생상품평가손실	1,177,497	540
파생상품거래손실	2,251,909	1,323,739
관계기업투자주식처분손실	-	1,254,697
기부금	235,000	250,000
잡손실	938,651	794,323
합 계	10,599,386	12,933,191

32. 금융수익 및 비용

(1) 금융수익

(단위: 천원)

구 분	당 기	전 기
이자수익	289,151	338,738
외환차익	2,577,733	2,396,011
외화환산이익	1,828,173	687
합 계	4,695,057	2,735,436

(2) 금융비용

(단위: 천원)

구 분	당 기	전 기
이자비용	3,253,129	3,855,370
외환차손	1,453,278	1,071,116
외화환산손실	25,862	2,199,061
합 계	4,732,269	7,125,547

### 33. 주당순이익

기본주당순이익은 보통주당기순이익을 자기주식으로 보유하고 있는 보통주를 제외한 가중 평균 유통보통주식수로 나누어 산정하였습니다. 우선주는 비참가적·비누적적 우선주이나 배당의 상한이 정해지지 않아 실질적으로 연결회사의 이익분배에 참여할 권리가 있으므로 우선주에 대해서도 주당순이익을 산정하였습니다. 주식 종류별 주당순이익의 산정내역은 다음과 같습니다.

#### (1) 기본주당순이익

구 분	당 기	전 기
지배회사지분에 귀속되는 당기순이익	19,616,185 천원	21,712,385 천원
가중평균 유통보통주식수	15,078,811 주	15,078,811 주
기본주당순이익	1,301 원	1,440 원

#### (2) 우선주당순이익

구 분	당 기	전 기
지배회사지분에 귀속되는 우선주당기순이익	148,400 천원	163,671 천원
가중평균 유통우선주식수	109,852 주	109,852 주
우선주당순이익	1,351 원	1,490 원

#### (3) 희석주당순이익

보고기간말 현재 연결회사는 잠재적 보통주가 없습니다. 따라서 연결회사의 희석주당순이익은 기본주당순이익과 동일합니다.

### 34. 영업으로부터 창출된 현금

#### (1) 영업으로부터 창출된 현금

(단위: 천원)

구 분	당 기	전 기
법인세비용차감전순이익	28,593,086	29,113,897
조정:		
이자수익	(818,212)	(951,902)
이자비용	3,253,130	3,855,370
배당금수익	(1,000)	(1,000)
감가상각비	20,950,611	21,422,217

투자부동산상각비	162,890	162,890
무형자산상각비	182,598	720,448
대손상각비	239,657	196,178
퇴직급여	4,114,207	4,689,146
외화환산이익	(1,938,747)	(177,899)
외화환산손실	798,971	2,335,135
매출채권처분손실	329,233	58,275
관계기업투자주식처분손실	-	1,254,697
매도가능금융자산손상차손	-	25,565
매도가능금융자산처분손실	-	734,675
재고자산평가손실(환입)	1,500,978	(2,334,076)
유형자산처분이익	-	(72,985)
유형자산처분손실	1,868,686	1,402,006
유형자산손상차손	-	3,446,437
파생상품평가이익	-	(1,643,104)
파생상품평가손실	1,177,497	540
지분법이익	-	(49,889)
기타총당부채 전입액	2,157,628	8,907,772
기타	482,958	161,113
순운전자본의 변동 :		
매출채권의 감소(증가)	10,546,071	(13,441,818)
미수금의 증가	(1,031,187)	(160,750)
선금금의 감소(증가)	208,664	(867,918)
부가세대급금의 감소	-	136,345
선급비용의 감소(증가)	(17,863)	66,496
기타당좌자산의 감소(증가)	(5,150)	812
파생금융상품의 감소(증가)	1,637,992	(47,710)
재고자산의 감소(증가)	(22,034,878)	9,394,688
매입채무의 증가	15,126,220	10,924,139
선수금의 증가(감소)	72,332	(168,715)
예수금의 감소	(106,225)	(5,927)
부가세예수금의 증가(감소)	(1,272,621)	1,794,418
미지급금의 증가(감소)	(1,155,360)	1,858,006
미지급비용의 증가	3,196,019	1,821,761
보증금의 증가	66,000	-
장기미지급비용의 증가	225,230	-
퇴직금의 승계	7,898	-
퇴직금의 지급	419,827	(2,707,582)
사외적립자산의 납부	(3,528,522)	(3,094,719)

합 계	65,408,618	78,757,032
-----	------------	------------

(2) 현금의 유입과 유출이 없는 거래 중 중요한 사항

(단위: 천원)

구 분	당 기	전 기
건설중인자산의 본계정대체	3,655,883	3,404,313
미착기계의 본계정대체	796,114	4,493,516
사채의 유동성대체	29,945,534	29,954,239
매출채권 및 미수금 제각	-	279,059
매출채권의 장기매출채권 대체	1,057,250	-

(3) 재무활동에서 생기는 부채의 조정내용

순부채의 당기중 변동은 다음과 같습니다.

(단위: 천원)

구 분	재무활동으로 인한 부채			합 계
	단기차입금	유동성사채	사채	
당기초	43,383,088	29,985,066	59,806,575	133,174,729
현금흐름	7,216,485	(30,000,000)	-	(22,783,515)
외화차이	(1,822,726)	-	-	(1,822,726)
기타 비금융변동	-	29,988,665	(29,867,004)	121,661
당기말	48,776,847	29,973,731	29,939,571	108,690,149

35. 특수관계자와의 거래

(1) 지배기업 등의 현황

1) 지배기업

구 분	회사명	회사에 대한 보통주 지분율(%)	
		당기말	전기말
지배기업	현대제철(주)	41.12	41.12

2) 기타특수관계자

기타특수관계자는 현대머티리얼(주), HYUNDAI MATERIALS JAPAN CORP., 기아자동차(주) 등이 있습니다.

3) 약정사항

연결회사는 기타특수관계자인 현대카드(주)와 구매전용카드 약정(한도 30억원)을 체결하고 있습니다.

4) 기 타

현대자동차(주)와 현대로템(주) 등은 기업회계기준서 제1024호 특수관계자 범위에는 포함되지 않으나 독점규제 및 공정거래법에 따른 동일한 대규모기업집단에 소속되어 있으므로 기타로 분류하였습니다.

(2) 특수관계자와의 거래내역

1) 매출·매입 등 거래

(단위: 천원)

특수관계 구분	당 기				
	매 출	기타수익 등	매 입	기타비용 등	유형자산 취득
지배기업	454,948	123,367	-	-	-
기타특수관계자	80,722,121	12,000	126,445,639	6,539,931	225,064
기 타	122,570,631	19,601	-	2,439,252	416,676

(단위: 천원)

특수관계 구분	전 기				
	매 출	기타수익 등	매 입	기타비용 등	유형자산 취득
지배기업	328,415	73,680	929,193	-	-
관계기업(*)	52,168,448	612,736	1,485,297	2,258,049	-
기타특수관계자	78,120,018	146,126	170,562,160	6,350,968	21,055
기 타	121,510,043	2,000	-	2,535,968	299,532

(\*) 해당 관계기업은 애드스테인리스(주) 및 애드스틸(주)로 잠재적의결권의 소멸 및 지분 매각 등의 사유로 인해 유의적인 영향력을 상실함에 따라 전기 중 특수관계자에서 제외되었으며 해당거래는 특수관계자에서 제외된 시점까지의 거래를 반영하였습니다.

전기 중 연결회사가 발행한 제 201회 무보증 공모사채 300억원 중 100억원을 기타로분류되는 에이치엠씨투자증권(주)가 인수·중개하였습니다.

2) 채권·채무 잔액

(단위: 천원)

특수관계 구분	당기말			
	채 권		채 무	

	매출채권	기 타	매입채무	기 타
지배기업	215,426	13,901	-	-
기타특수관계자	16,617,172	1,100	7,810,282	462,126
기 타	23,785,535	51,733	243,598	925,743

(단위: 천원)

특수관계 구분	전기말			
	채 권		채 무	
	매출채권	기 타	매입채무	기 타
지배기업	173,813	7,833	-	-
기타특수관계자	19,777,423	44,606	5,232,575	901,596
기 타	29,205,735	69,712	177,145	1,509,462

### (3) 주요 경영진에 대한 보상

주요 경영진은 이사(등기 및 비등기), 이사회외의 구성원 등을 포함하고 있습니다. 종업원 서비스의 대가로서 주요 경영진에게 지급되었거나 지급될 보상금액은 다음과 같습니다.

(단위: 천원)

구 분	당 기	전 기
급 여	3,898,916	4,359,042
퇴직급여	1,090,652	1,118,012
합 계	4,989,568	5,477,054

## 2) 재무제표 (별도)

- 대차대조표(재무상태표)

<대 차 대 조 표(재 무 상 태 표)>

재 무 상 태 표

제 52 기 2017년 12월 31일 현재

제 51 기 2016년 12월 31일 현재

현대비앤지스틸주식회사

(단위 : 원)

과 목	제 52(당) 기	제 51(전) 기
자 산		
Ⅰ. 유동자산	330,889,484,530	314,383,076,331
현금및현금성자산	59,705,799,445	50,090,813,356
매출채권및기타채권	137,162,145,861	148,903,810,972
기타금융자산	15,431,535	10,281,735
기타유동자산	848,990,484	1,046,159,960



파생금융자산	407,115,369	1,637,991,968
재고자산	132,750,001,836	112,694,018,340
II. 비유동자산	253,130,268,585	253,512,410,780
매출채권및기타채권	1,638,187,114	1,158,052,713
기타금융자산	13,612,466,824	5,853,658,750
종속기업투자	203,720,000	203,720,000
유형자산	181,023,151,989	192,438,846,193
투자부동산	26,526,149,431	27,070,547,800
무형자산	18,459,718,490	17,917,680,216
이연법인세자산	11,666,874,737	8,869,905,108
자 산 총 계	584,019,753,115	567,895,487,111
부 채		
I. 유동부채	162,067,082,861	137,610,164,497
매입채무및기타채무	74,897,607,728	55,801,301,874
기타금융부채	78,750,577,997	73,368,154,103
기타유동부채	1,806,448,946	3,112,962,940
파생금융부채	983,821,722	-
당기법인세부채	5,628,626,468	5,327,745,580
II. 비유동부채	56,871,426,289	82,961,179,347
매입채무및기타채무	275,229,884	200,000,000
기타금융부채	29,939,570,832	59,806,575,142
기타총당부채	11,065,400,882	8,907,772,387
순확정급여부채	15,591,224,691	14,046,831,818
부 채 총 계	218,938,509,150	220,571,343,844
자 본		
자본금	75,943,315,000	75,943,315,000
자본잉여금	992,775,657	992,775,657
기타자본구성요소	11,992,871	-
이익잉여금	288,133,160,437	270,388,052,610
자 본 총 계	365,081,243,965	347,324,143,267
부채 및 자본 총계	584,019,753,115	567,895,487,111

- 손익계산서(포괄손익계산서)

<손익계산서(포괄손익계산서)>

포괄손익계산서

제 52 기 2017년 1월 1일부터 2017년 12월 31일까지

제 51 기 2016년 1월 1일부터 2016년 12월 31일까지

현대비앤지스틸주식회사

(단위 : 원)

과 목	제 52(당) 기	제 51(전) 기
I. 매출액	725,164,185,612	660,800,159,578
II. 매출원가	657,450,582,970	589,191,075,715
III. 매출총이익	67,713,602,642	71,609,083,863
판매비와관리비	26,983,372,961	26,129,068,163
물류비	9,969,922,277	8,985,741,613
IV. 영업이익	30,760,307,404	36,494,274,087
기타수익	8,373,308,833	10,044,632,360
기타비용	10,599,386,468	12,933,191,160
금융수익	4,704,249,982	2,735,436,068
금융비용	4,732,185,791	7,125,547,030
지분법손익	-	49,889,224
V. 법인세비용차감전순이익	28,506,293,960	29,265,493,549
VI. 법인세비용	8,828,500,978	7,237,840,509
VII. 당기순이익	19,677,792,982	22,027,653,040
VIII. 세후기타포괄손익	(396,333,384)	800,494,924
당기손익으로 재분류되지 않는 항목		
순확정급여부채의 재측정요소	(408,326,255)	503,989,236
후속적으로 당기손익으로 재분류되는 항목		
매도가능증권평가손익	11,992,871	564,965,376
지분법자본변동	-	(268,459,688)
IX. 당기총포괄이익	19,281,459,598	22,828,147,964
X. 기본주당순이익		
보통주 기본주당순이익	1,295	1,450
우선주 기본주당순이익	1,345	1,500

- 자본변동표

<자본변동표>

자 본 변 동 표

제 52 기 2017년 1월 1일부터 2017년 12월 31일까지

제 51 기 2016년 1월 1일부터 2016년 12월 31일까지

현대비앤지스틸주식회사

(단위 : 원)

과 목	자본금	자본잉여금	기타자본 구성요소	이익잉여금	합 계
2016년 1월 1일(전기초)	75,943,315,000	992,775,657	(296,505,688)	247,856,410,334	324,495,995,303
총포괄손익 :					
당기순이익	-	-	-	22,027,653,040	22,027,653,040
순확정급여의 재측정요소	-	-	-	503,989,236	503,989,236
매도가능증권평가손익	-	-	564,965,376	-	564,965,376
지분법자본변동	-	-	(268,459,688)	-	(268,459,688)

2016년 12월 31일(전기말)	75,943,315,000	992,775,657	-	270,388,052,610	347,324,143,267
2017년 1월 1일(당기초)	75,943,315,000	992,775,657	-	270,388,052,610	347,324,143,267
총포괄손익 :					
당기순이익	-	-	-	19,677,792,982	19,677,792,982
순확정급여의 재측정요소	-	-	-	(408,326,255)	(408,326,255)
매도가능증권평가손익	-	-	11,992,871	-	11,992,871
소유주와의 거래 :					
연차배당	-	-	-	(1,524,358,900)	(1,524,358,900)
2017년 12월 31일(당기말)	75,943,315,000	992,775,657	11,992,871	288,133,160,437	365,081,243,965

- 현금흐름표

<현금흐름표>

현금흐름표

제 52 기 2017년 1월 1일부터 2017년 12월 31일까지

제 51 기 2016년 1월 1일부터 2016년 12월 31일까지

현대비앤지스틸주식회사

(단위 : 원)

과 목	제 52(당) 기	제 51(전) 기
I. 영업활동으로 인한 현금흐름	51,476,769,884	72,367,377,103
영업으로부터 창출된 현금	65,376,453,808	78,943,554,540
이자수취	616,434,877	636,936,489
이자지급	(3,311,583,714)	(3,926,949,902)
배당금수취	1,000,000	1,000,000
법인세의 납부	(11,205,535,087)	(3,287,164,024)
II. 투자활동으로 인한 현금흐름	(17,528,048,154)	(6,594,159,858)
장기금융상품의 감소	1,000,000	-
장기대여금의 증가	(679,740,000)	(20,000,000)
장기대여금의 감소	109,000,000	124,000,000
관계기업투자주식의 취득	-	(297,000,000)
관계기업투자주식의 처분	-	206,250,000
투자사채의 취득	(5,000,000,000)	-
유형자산의 취득	(8,450,517,845)	(7,859,098,264)
유형자산의 처분	28,009,091	1,391,038,800
무형자산의 취득	(1,324,636,400)	(325,200,000)
무형자산의 처분	600,000,000	-
매도가능금융자산의 취득	(399,214,663)	-
매도가능금융자산의 처분	-	37,349,606
파생금융자산의 취득	(600,790,337)	-
보증금의 증가	(1,840,358,000)	(481,500,000)
보증금의 감소	29,200,000	630,000,000
III. 재무활동으로 인한 현금흐름	(24,307,873,442)	(65,552,954,122)

단기차입금의 증가	363,584,669,111	158,270,967,891
단기차입금의 상환	(356,368,183,653)	(187,693,402,013)
유동성장기차입금의 상환	-	(5,977,450,000)
사채의 발행	-	29,846,930,000
유동성사채의 상환	(30,000,000,000)	(60,000,000,000)
배당금의 지급	(1,524,358,900)	-
IV. 현금및현금성자산의 증감	9,640,848,288	220,263,123
기초 현금및현금성자산	50,090,813,356	49,869,863,042
현금및현금성자산의 환율변동효과	(25,862,199)	687,191
V. 기말 현금및현금성자산	59,705,799,445	50,090,813,356

- 이익잉여금처분계산서(안) 또는 결손금처리계산서(안)  
 <이익잉여금처분계산서 / 결손금처리계산서>

제 52 기 (2017. 01. 01 부터 2017. 12. 31 까지), 처분예정일 : 2018. 03. 22

제 51 기 (2016. 01. 01 부터 2016. 12. 31 까지), 처분일 : 2017. 03. 17

현대비앤지스틸주식회사

(단위 : 원)

과 목	제 52(당) 기		제 51(전) 기	
I. 미처분이익잉여금		186,038,783,034		168,446,111,097
1. 전기이월미처분이익잉여금	166,769,316,307		145,914,468,821	
2. 당기순이익	19,677,792,982		22,027,653,040	
3. 순확정급여부채의 재측정요소	(408,326,255)		503,989,236	
4. 종속기업청산으로인한대체				
5. 관계기업평가로인한변동				
II. 이익잉여금의 처분액		1,676,794,790		1,676,794,790
1. 이익준비금	152,435,890		152,435,890	
2. 배당금	1,524,358,900		1,524,358,900	
현금배당	1,524,358,900		1,524,358,900	
III. 차기이월미처분이익잉여금		184,361,988,244		166,769,316,307

- 주 석 (별도)

제 52 기 2017년 12월 31일 현재

제 51 기 2016년 12월 31일 현재

현대비앤지스틸주식회사

1. 일반사항

현대비앤지스틸주식회사(이하 "회사")는 1966년 4월 7일에 설립되어 경상남도 창원시에 본점 및 공장을 두고 각종 강판의 생산 및 판매업을 영위하고 있습니다. 회사는 2002년 3월 15일자 주주총회 결의에 의거 상호를 삼미특수강주식회사에서 비앤지스틸주식회사로 변경한 후, 2011년 3월 11일자 주주총회 결의에 의거 상호를 비앤지스틸주식회사에서 현대비앤

지스틸주식회사로 변경하였습니다.

회사는 1987년 3월 24일에 주식을 한국거래소 유가증권시장에 상장하였으며, 설립 이래 수차례의 증자 및 감자를 거쳐 2017년 12월 31일 현재 자본금은 75,943백만원이며, 대주주는 현대제철(주)(보통주지분율 : 41.12%)입니다.

## 2. 중요한 회계정책

다음은 재무제표의 작성에 적용된 중요한 회계정책입니다. 이러한 정책은 별도의 언급이 없다면, 표시된 회계기간에 계속적으로 적용됩니다.

### 2.1 재무제표 작성기준

회사의 재무제표는 한국채택국제회계기준(이하 "기업회계기준")에 따라 작성되었습니다. 한국채택국제회계기준은 국제회계기준위원회("IASB")가 발표한 기준서와 해석서 중 대한민국이 채택한 내용을 의미합니다.

한국채택국제회계기준은 재무제표 작성시 중요한 회계추정의 사용을 허용하고 있으며, 회계정책을 적용함에 있어 경영진의 판단을 요구하고 있습니다. 보다 복잡하고 높은 수준의 판단이 요구되는 부분이나 중요한 가정 및 추정이 요구되는 부분은 주석3에서 설명하고 있습니다.

### 2.2 회계정책과 공시의 변경

#### (1) 회사가 채택한 제·개정 기준서

회사는 2017년 1월 1일로 개시하는 회계기간부터 다음의 제·개정 기준서를 신규로 적용하였으며, 이로 인하여 재무제표에 미치는 유의적인 영향은 없습니다.

##### - 기준서 제1007호 '현금흐름표' 개정

재무활동에서 생기는 부채 변동을 현금흐름에서 생기는 변동과 비현금거래로 인한 변동 등으로 구분하여 공시하도록 하였습니다(주석35 참조).

##### - 기준서 제1012호 '법인세' 개정

공정가치로 측정하는 채무상품의 공정가치가 세무기준액에 미달하는 경우 미실현손실에 대해서 일시적차이가 존재한다는 점을 명확히 하였습니다.

##### - 기준서 제1112호 '투자기업에 대한 지분의 공시' 개정

타 기업에 대한 지분이 기준서 제1105호에 따라 매각예정이나 중단영업으로 분류되더라도, 기준서 제1112호에서 규정하고 있는 요약재무정보를 제외한 다른 항목의 공시는 요구됨을 명확히 하였습니다.

#### (2) 회사가 적용하지 않은 제·개정 기준서

제정 또는 공표되었으나 2017년 1월 1일 이후 시작하는 회계연도에 시행일이 도래하지 않았고, 회사가 조기 적용하지 않은 제·개정 기준서는 다음과 같습니다.

- 기준서 제1028호 '관계기업과 공동기업에 대한 투자' 개정  
벤처캐피탈 투자기구, 뮤추얼펀드 등이 보유하는 관계기업이나 공동기업에 대한 투자지분을 지분법이 아닌 공정가치로 평가할 경우, 각각의 지분별로 선택 적용할 수 있음을 명확히 하였습니다. 동 개정은 2018년 1월 1일 이후 최초로 시작되는 회계연도부터 소급하여 적용하며, 조기 적용이 허용됩니다. 회사는 벤처캐피탈 투자기구 등에 해당하지 않아 상기 면제규정을 적용하지 않으므로, 동 개정으로 인해 재무제표에 중요한 영향은 없습니다.

- 기준서 제1040호 '투자부동산' 개정  
부동산의 투자부동산으로 또는 투자부동산에서의 대체는 용도 변경의 증거가 존재하는 경우에만 가능하며, 동 기준서 문단 57은 이러한 상황의 예시임을 명확히 하였습니다. 또한, 건설 중인 부동산도 계정대체 규정 적용 대상에 포함됨을 명확히 하였습니다. 동 개정은 2018년 1월 1일 이후 최초로 시작되는 회계연도부터 적용하며, 조기 적용이 허용됩니다. 회사는 동 개정으로 인해 재무제표에 중요한 영향은 없을 것으로 예상하고 있습니다.

- 기준서 제1102호 '주식기준보상' 개정  
현금결제형에서 주식결제형으로 분류변경 시 조건변경 회계처리와 현금결제형 주식기준보상거래의 공정가치 측정방법이 주식결제형 주식기준보상거래와 동일함을 명확히 하였습니다. 동 개정은 2018년 1월 1일 이후 최초로 시작되는 회계연도부터 적용하되 조기 적용할 수 있습니다. 회사는 동 개정으로 인해 재무제표에 중요한 영향은 없을 것으로 예상하고 있습니다.

- 해석서 제2122호 '외화 거래와 선지급·선수취 대가' 제정  
제정된 해석서에 따르면, 관련 자산, 비용, 수익(또는 그 일부)의 최초 인식에 적용할 환율을 결정하기 위한 거래일은 대가를 선지급하거나 선수취하여 비화폐성자산이나 비화폐성부채를 최초로 인식하는 날입니다. 또한, 선지급이나 선수취가 여러 차례에 걸쳐 이루어지는 경우 대가의 선지급이나 선수취로 인한 거래일을 각각 결정합니다. 동 해석서는 2018년 1월 1일 이후 최초로 시작되는 회계연도부터 적용하되 조기 적용이 허용됩니다. 회사는 동 해석서의 제정으로 인해 재무제표에 중요한 영향은 없을 것으로 예상하고 있습니다.

- 기준서 제1116호 '리스' 제정  
2017년 5월 22일에 제정된 기업회계기준서 제1116호 '리스'는 2019년 1월 1일 이후 최초로 시작되는 회계연도부터 적용하되 조기 적용할 수도 있습니다. 이 기준서는 현행 기업회계기준서 제1017호 '리스', 기업회계기준해석서 제2104호 '약정에 리스가 포함되어 있는지의 결정', 기업회계기준해석서 제2015호 '운용리스: 인센티브', 기업회계기준해석서 제2027호 '법적 형식상의 리스를 포함하는 거래의 실질에 대한 평가'를 대체할 예정입니다.

회사는 계약의 약정시점에, 계약 자체가 리스인지, 계약이 리스를 포함하는지를 판단하며, 최초 적용일에도 이 기준서에 따라 계약이 리스인지, 리스를 포함하고 있는지를 식별합니다. 다만, 회사는 최초 적용일 이전 계약에 대해서는 실무적 간편법을 적용하여 모든 계약에 대해 다시 판단하지 않을 수 있습니다.

회사는 실무적 간편법을 선택하여 최초 적용일 이후 체결된(또는 변경된) 계약에만 기업회계기준서 제1116호를 적용할 예정입니다.

리스이용자 및 리스제공자는 리스계약이나 리스를 포함하는 계약에서 계약의 각 리스요소를

리스가 아닌 요소(이하 '비리스요소'라고 함)와 분리하여 리스로 회계처리해야 합니다. 리스 이용자는 기초자산을 사용할 권리를 나타내는 사용권자산(리스자산)과 리스료를 지급할 의무를 나타내는 리스부채를 인식해야 합니다. 다만, 단기리스(리스개시일에 리스기간이 12개월 이하인 리스)와 소액자산(예, 기초자산 \$5,000 이하)리스의 경우 동 기준서의 예외규정을 선택할 수 있습니다. 또한, 리스이용자는 실무적 간편법으로 비리스요소를 리스요소와 분리하지 않고, 각 리스요소와 관련 비리스요소를 하나의 리스요소로 회계처리하는 방법을 기초자산의 유형별로 선택하여 적용할 수 있습니다.

## ① 리스이용자로서의 회계처리

### 기준서 제1116호 '리스'의 적용방법

리스이용자는 기업회계기준서 제1008호 '회계정책, 회계추정의 변경 및 오류'에 따라 표시되는 각 과거 보고기간에 소급 적용하는 방법(완전 소급법)과, 최초 적용일에 최초 적용 누적효과를 인식하도록 소급 적용하는 방법(누적효과 일괄조정 경과조치) 중 하나의 방법으로 적용할 수 있습니다. 회사는 아직 그 적용방법을 선택하지 않았습니다.

### 기준서 제1116호 '리스'의 재무적 영향

2017년 12월 31일 현재 회사는 기업회계기준서 제1116호의 도입과 관련하여 동 기준서를 적용할 경우 재무제표에 미칠 수 있는 영향을 분석하지 못하였습니다.

## ② 리스제공자로서의 회계처리

### 기준서 제1116호 '리스'의 적용방법 및 재무적 영향

2017년 12월 31일 현재 회사는 기업회계기준서 제1116호의 도입과 관련하여 동 기준서의 적용방법 및 적용할 경우 재무제표에 미칠 수 있는 영향을 분석하지 못하였습니다.

### - 기준서 제1109호 '금융상품'

2015년 9월 25일에 제정된 기업회계기준서 제1109호 '금융상품'은 2018년 1월 1일 이후 최초로 시작되는 회계연도부터 적용하되 조기 적용할 수도 있습니다. 동 기준서는 현행 기업회계기준서 제1039호 '금융상품: 인식과 측정'을 대체할 예정입니다. 회사는 기업회계기준서 제1109호를 2018년 1월 1일 이후 시작되는 회계연도부터 적용할 예정입니다.

새로운 기업회계기준서 제1109호는 소급 적용함이 원칙이나, 금융상품의 분류·측정, 손상의 경우 비교정보 재작성을 면제하는 등 일부 예외조항을 두고 있고, 위험회피회계의 경우 옵션의 시간가치 회계처리 등 일부 예외조항을 제외하고는 전진적으로 적용합니다.

기업회계기준서 제1109호의 주요 특징으로 금융자산의 관리를 위한 사업모형과 금융자산의 계약상 현금흐름 특성에 근거한 금융자산의 분류와 측정, 기대신용손실에 기초한 금융상품의 손상모형, 위험회피회계 적용조건을 충족하는 위험회피대상항목과 위험회피수단의 확대 또는 위험회피효과 평가방법의 변경 등을 들 수 있습니다.

기업회계기준서 제1109호의 원활한 도입을 위해서는 일반적으로 재무영향분석 및 회계정책 수립, 회계시스템 구축, 시스템 안정화 등의 준비 작업이 필요합니다. 동 기준서를 최초로 적용하는 회계기간의 재무제표에 미치는 영향은 동 기준서에 따른 회계정책의 선택과 판단뿐 아니라 해당 기간에 회사가 보유하는 금융상품과 경제상황 등에 따라 다를 수 있습니다. 회사는 기업회계기준서 제1109호의 도입과 관련하여 금융상품 보고와 관련한 내부관리 프

로세스 정비 또는 회계처리시스템 변경 작업에 착수하지 못하였고, 동 기준서를 적용할 경우 재무제표에 미칠 수 있는 재무적 영향을 분석하지 못하였습니다.

① 금융자산의 분류 및 측정

새로운 기업회계기준서 제1109호를 적용할 경우 회사는 금융자산의 관리를 위한 사업모형과 금융자산의 계약상 현금흐름 특성에 근거하여 다음 표와 같이 금융자산을 후속적으로 상각후원가, 기타포괄손익-공정가치, 당기손익-공정가치로 측정되도록 분류하고, 복합계약이 금융자산을 주계약으로 포함하는 경우에는 내재파생상품을 분리하지 않고 해당 복합계약 전체를 기준으로 금융자산을 분류합니다.

		계약상 현금흐름 특성	
		원금과 이자만으로 구성	그 외의 경우
사업모형	계약상 현금흐름 수취 목적	상각후원가 측정(*1)	당기손익-공정가치 측정(*2)
	계약상 현금흐름 수취 및 매도 목적	기타포괄손익-공정가치 측정(*1)	
	매도 목적, 기타	당기손익-공정가치 측정	

(\*1) 회계불일치를 제거하거나 감소시키기 위하여 당기손익-공정가치 측정 항목으로 지정할 수 있음(취소 불가)

(\*2) 단기매매목적이 아닌 지분증권의 경우 기타포괄손익-공정가치 측정 항목으로 지정할 수 있음(취소 불가)

기업회계기준서 제1109호에서 금융자산을 상각후원가 또는 기타포괄손익-공정가치 측정 대상으로 분류하기 위한 요건이 현행 기업회계기준서 제1039호의 요건보다 엄격하므로, 기업회계기준서 제1109호 도입 시 당기손익-공정가치 측정 대상 금융자산의 비중이 증가하여 당기손익의 변동성이 확대될 수 있습니다.

회사는 2017년 12월 31일 현재 대여금 및 수취채권 210,773백만원, 매도가능금융자산 1,361백만원, 당기손익인식금융자산 407백만원을 보유하고 있습니다.

기업회계기준서 제1109호에 따르면 계약조건에 따라 특정일에 원금과 원금 잔액에 대한 이자만으로 구성된 현금흐름이 발생하고 계약상 현금흐름 수취를 목적으로 하는 채무상품만 상각후원가로 측정할 수 있습니다. 회사는 2017년 12월 31일 현재 대여금 및 수취채권 210,773백만원을 상각후원가로 측정하고 있습니다.

기업회계기준서 제1109호에 따르면 계약조건에 따라 특정일에 원금과 원금 잔액에 대한 이자만으로 구성된 현금흐름이 발생하고 계약상 현금흐름 수취 및 매도를 목적으로 하는 채무상품을 기타포괄손익-공정가치로 측정합니다. 회사는 2017년 12월 31일 현재 매도가능금융자산으로 분류된 채무상품은 없습니다.

기업회계기준서 제1109호에 따르면 단기매매목적으로 보유하지 않는 지분상품은 최초 인식 시점에 기타포괄손익-공정가치 측정 항목으로 지정하는 취소불가능한 선택을 할 수 있고, 동포괄손익은 후속적으로 당기손익으로 재순환(recycling)되지 않습니다. 회사의 2017년 12월 31일 현재 매도가능금융자산으로 분류된 지분상품은 1,361백만원이고, 2017 회계연도 중 매도가능지분상품 관련 미실현평가손익이 당기손익으로 재순환된 금액은 없습니다.



기업회계기준서 제1109호에 따르면 계약조건에 따른 현금흐름이 원금과 원금 잔액에 대한 이자만으로 구성되지 않거나 매개가 주된 목적인 채무상품과 기타포괄손익-공정가치 측정 항목으로 지정하지 않은 지분상품은 당기손익-공정가치로 측정합니다.

회사는 2017년 12월 31일 현재 당기손익인식금융자산으로 분류된 지분상품을 407백만원 보유하고 있습니다.

### ② 금융부채의 분류 및 측정

새로운 기업회계기준서 제1109호에 따르면 당기손익-공정가치 측정 항목으로 지정한 금융부채의 공정가치 변동 중 해당 금융부채의 신용위험 변동으로 인한 부분은 당기손익이 아닌 기타포괄손익으로 표시하고, 동 기타포괄손익은 후속적으로 당기손익으로 재순환하지 않습니다. 다만, 금융부채의 신용위험 변동에 따른 공정가치 변동을 기타포괄손익으로 인식하면 회계불일치가 발생하거나 확대될 경우에는 해당 공정가치 변동을 당기손익으로 인식합니다.

현행 기업회계기준서 제1039호에서 모두 당기손익으로 인식했던 당기손익-공정가치 측정 항목으로 지정한 금융부채의 공정가치 변동 중 일부가 기타포괄손익으로 표시되므로 금융부채의 평가 관련 당기손익이 감소할 수 있습니다. 회사는 2017년 12월 31일 현재 당기손익-공정가치 측정 항목으로 지정한 금액이 없습니다.

### ③ 손상: 금융자산과 계약자산

현행 기업회계기준서 제1039호에서는 발생손실모형(incurred loss model)에 따라 손상발생의 객관적 증거가 있는 경우에만 손상을 인식하지만, 새로운 기업회계기준서 제1109호에서는 상각후원가 또는 기타포괄손익-공정가치로 측정하는 채무상품, 리스채권, 계약자산, 대출약정, 금융보증계약에 대하여 기대신용손실모형(expected credit loss impairment model)에 따라 손상을 인식합니다.

기업회계기준서 제1109호에서는 금융자산 최초 인식 후 신용위험의 증가 정도에 따라 아래 표와 같이 3단계로 구분하여 12개월 기대신용손실이나 전체기간 기대신용손실에 해당하는 금액으로 손실충당금을 측정하도록 하고 있어 현행 기업회계기준서 제1039호의 발생손실모형에 비하여 신용손실을 조기에 인식할 수 있습니다.

구분(*1)		손실충당금
Stage 1	최초 인식 후 신용위험이 유의적으로 증가하지 않은 경우(*2)	12개월 기대신용손실: 보고기간 말 이후 12개월 내에 발생 가능한 금융상품의 채무불이행 사건으로 인한 기대신용손실
Stage 2	최초 인식 후 신용위험이 유의적으로 증가한 경우	전체기간 기대신용손실: 기대존속기간에 발생할 수 있는 모든 채무불이행 사건으로 인한 기대신용손실
Stage 3	신용이 손상된 경우	

(\*1) 기업회계기준서 제1115호 '고객과의 계약에서 생기는 수익'의 적용범위에 포함되는 거래에서 생기는 매출채권이나 계약자산의 경우 유의적인 금융요소가 없다면 전체기간 기대신

용손실에 해당하는 금액으로 손실충당금을 측정해야 하고, 유의적인금융요소가 있다면 전체 기간 기대신용손실에 해당하는 금액으로 손실충당금을 측정하는 것을 회계정책으로 선택할 수 있음. 리스채권도 전체기간 기대신용손실에 해당하는 금액으로 손실충당금을 측정하는 것을 회계정책으로 선택할 수 있음

(\*2) 보고기간 말 신용위험이 낮은 경우에는 신용위험이 유의적으로 증가하지 않은 것으로 간주할 수 있음

기업회계기준서 제1109호에서는 최초 인식 시점에 신용이 손상된 금융자산은 최초 인식 후 전체기간 기대신용손실의 누적변동분만을 손실충당금으로 계상합니다.

회사는 2017년 12월 31일 현재 상각후원가로 측정하는 채무상품(대여금 및 수취채권) 210,773백만원을 보유하고 있고, 해당 자산에 대하여 손실충당금 585백만원을 설정하고 있습니다.

#### ④ 위험회피회계

새로운 기업회계기준서 제1109호에서는 현행 기업회계기준서 제1039호에서 정한 위험회피회계의 체계(mechanics of hedge accounting: 공정가치위험회피, 현금흐름위험회피, 해외사업장순투자위험회피)를 유지하지만, 복잡하고 규정중심적인 기업회계기준서 제1039호의 위험회피회계 요구사항을 기업의 위험관리활동에 중점을 둔 원칙중심적인 방식으로 변경했습니다. 위험회피대상항목과 위험회피수단을 확대하였고, 높은 위험회피효과가 있는지에 대한 평가 및 계량적인 판단기준(80~125%)을 없애는 등 위험회피회계 적용요건을 완화하였습니다.

기업회계기준서 제1109호의 위험회피회계를 적용할 경우, 현행 기업회계기준서 제1039호의 위험회피회계 적용요건을 충족하지 못하는 일부 거래에 대해서도 위험회피회계를 적용할 수 있게 되어 당기손익의 변동성이 축소될 수 있습니다.

2017년 12월 31일 현재 회사가 위험회피회계를 적용하는 자산, 부채, 확정계약, 예상거래는 없습니다.

위험회피회계에 대한 경과규정에 따르면 기업회계기준서 제1109호를 최초 적용할 때 현행 기업회계기준서 제1039호의 위험회피회계 관련 규정을 계속해서 적용할 것을 회계정책으로 선택할 수 있습니다.

#### - 기준서 제1115호 '고객과의 계약에서 생기는 수익'

2015년 11월 6일에 제정된 기업회계기준서 제1115호 '고객과의 계약에서 생기는 수익'은 2018년 1월 1일 이후 최초로 시작하는 회계연도부터 적용하되 조기 적용할 수도 있습니다. 동 기준서는 현행 기업회계기준서 제1018호 '수익', 제1011호 '건설계약', 기업회계기준해석서 제2031호 '수익: 광고용역의 교환거래', 제2113호 '고객충성제도', 제2115호 '부동산건설약정', 제2118호 '고객으로부터의 자산이전'을 대체할 예정입니다.

회사는 기업회계기준서 제1115호를 2018년 1월 1일 이후 시작되는 회계연도부터 적용하되, 최초 적용 누적효과를 최초 적용일인 2018년 1월 1일의 이익잉여금으로 인식하는 방법으로 적용할 예정입니다.

현행 기업회계기준서 제1018호 등에서는 재화의 판매, 용역의 제공, 이자수익, 로열티수익, 배당수익, 건설계약과 같은 거래 유형별로 수익인식기준을 제시하지만, 새로운 기업회계기준서 제1115호에 따르면 모든 유형의 계약에 5단계 수익인식모형(① 계약 식별 → ② 수행의 무 식별 → ③ 거래가격 산정 → ④ 거래가격을 수행의무에 배분 → ⑤ 수행의무 이행 시 수익 인식)을 적용하여 수익을 인식합니다.

회사는 2017년 9월부터 외부회계법인을 선정하여 기업회계기준서 제1115호 도입을 준비하였고, 회계법인의 도움을 받아 회사의 수익 구조를 분석하여 관련 내부관리 프로세스를 정비하였습니다. 기업회계기준서 제1115호는 회계처리뿐만 아니라 제품판매 전략, 영업행태를 비롯한 전반적인 사업 관행에도 영향을 줄 것으로 판단되므로 회사는 임직원을 대상으로 새로운 기준서 도입에 따른 변화에 관한 교육을 실시하고 있고, 도입 추진 계획과 진행상황을 경영진에게 주기적으로 보고하고 있습니다.

회사의 2017년 12월 31일 현재 상황 및 입수 가능한 정보에 기초하여 동 기준서의 최초 적용에 따른 영향은 다음과 같습니다.

### ① 수행의무의 식별

회사는 각종 강판의 생산 및 판매업을 영위하고 있고, 단일의 영업부문입니다. 기업회계기준서 제1115호 적용 시 고객과의 해외수출 판매 계약에서 (1) 제품의 판매, (2)해상운송용역, (3) 보험용역 등과 같이 구별되는 수행의무가 존재합니다. 각각의 수행의무를 한 시점에 이행하는지, 기간에 걸쳐 이행하는지에 따라 회사의 수익인식 시점이 변경될 수 있습니다. 회사는 계약기간 동안 고객에게 해상운송 및 보험용역을 제공할 의무가 있으므로 이러한 수행의무를 분리하여 수익으로 인식할 예정입니다.

### ② 변동대가

회사는 고객에게 제품을 납품한 후 제기되는 클레임에 대하여 가격보상제도를 운영하고 있습니다. 이러한 가격보상제도는 기업회계기준서 제1115호에서 변동대가에 해당되며, 계약의 개시시점에 추정되고 이후 기간에 재검토되어야 합니다. 기업회계기준서 제1115호의 적용 시 회사는 받을 권리를 갖게 될 대가를 더 잘 예측할 것으로 예상하는 기대값 방법을 사용하여 변동대가를 추정하고, 이미 인식한 수익금액 중 유의적인 부분을 되돌리지 않을 가능성이 매우 높은 금액까지만 변동대가를 거래가격에 포함하여 수익을 인식할 예정입니다.

### ③ 표시와 공시 요구사항

기업회계기준서 제1115호의 표시와 공시 요구사항은 현행회계기준보다 더 세부적입니다. 표시 요구사항은 현재 실무에 비해 유의적인 변화를 보이며, 회사의 재무제표에 요구되는 공시사항들이 증가하였습니다. 기업회계기준서 제1115호에서의 많은 공시 요구사항은 새로운 내용이며 공시 요구사항들의 일부는 유의적인 영향을 가질 것으로 평가하였습니다. 특히 회사는 변동대가를 포함한 계약의 거래가격 산정, 거래가격을 수행의무에 배분한 방법, 각 수행의무의 개별판매가격을 추정할 때 사용한 가정에 대한 유의적인 판단에 대한 공시로 인하여 재무제표에 대한 주석이 늘어날 것으로 예상합니다. 또한 기업회계기준서 제1115호에서 요구하는 대로 회사는 경제적 요소가 수익 및 현금흐름의 특성, 금액, 시기, 불확실성에 어떻게 영향을 주는지를 나타내도록 고객과의 계약으로 인식한 수익을 범주로 구분할 예정이며, 구분된 수익 공시와 보고부문별로 공시된 수익정보의 관계에 대한 정보를 공시할 것입니다.

#### ④ 기타 조정사항

기업회계기준서 제1115호의 인식과 측정 요구사항은 처분이 통상적인 영업과정에 있는 것이 아닐 때 비금융자산(유형자산이나 무형자산과 같은)의 처분으로 인한 처분손익의 인식과 측정에도 적용가능합니다. 그러나 이러한 변동사항의 영향은 회사에 중요하지 않을 것으로 예상됩니다.

### 2.3 종속기업, 공동기업 및 관계기업

회사의 재무제표는 한국채택국제회계기준 제1027호 '별도재무제표'에 따른 별도재무제표입니다. 종속기업 투자는 직접적인 지분투자에 근거하여 원가로 측정하고 있으며 공동기업 및 관계기업 투자는 기준서 제1028호에 따른 지분법으로 회계처리하고 있습니다. 지분법은 공동기업 및 관계기업 투자를 최초로 취득원가로 인식하며 후속적인 공동기업 및 관계기업의 순자산 변동액 중 회사의 몫을 해당 공동기업 및 관계기업 투자에 가감하여 보고하는 방법입니다. 회사와 공동기업 및 관계기업 간의 거래에서 발생한 미실현이익은 회사의 공동기업 및 관계기업에 대한 지분에 해당하는 부분만큼 제거됩니다. 또한 공동기업 및 관계기업 투자에 대한 객관적인 손상의 징후가 있는 경우 공동기업 및 관계기업 투자의 회수가능액과 장부금액과의 차이는 손상차손으로 인식됩니다. 공동기업 및 관계기업으로부터의 수취하는 배당금은 공동기업 및 관계기업 투자의 장부금액에서 차감하여 보고합니다. 한편, 원가법을 적용하는 종속기업 투자의 경우 종속기업으로부터 수취하는 배당금은 배당에 대한 권리가 확정되는 시점에 당기손익으로 인식하고 있습니다.

### 2.4 외화환산

#### (1) 기능통화와 표시통화

회사는 회사의 영업활동이 이루어지는 주된 경제환경에서의 통화("기능통화")를 적용하여 측정하고 있습니다. 회사의 기능통화는 대한민국 원화이며, 재무제표는 대한민국 원화로 표시되어 있습니다.

#### (2) 외화거래와 보고기간말의 환산

외화거래는 거래일의 환율 또는 재측정되는 항목인 경우 평가일의 환율을 적용한 기능통화로 인식되고, 외화거래의 결제나 화폐성 외화 자산·부채의 환산에서 발생하는 외환차이는 당기손익으로 인식됩니다.

비화폐성 금융자산·부채로부터 발생하는 외환차이는 공정가치 변동손익의 일부로 보아 당기손익인식지분상품으로부터 발생하는 외환차이는 당기손익으로, 매도가능지분상품의 외환차이는 기타포괄손익에 포함하여 인식됩니다.

### 2.5 금융자산

#### (1) 분류 및 측정

회사는 금융자산을 당기손익인식금융자산, 매도가능금융자산, 대여금및수취채권, 만기보유 금융자산의 범주로 구분하고 있으며, 금융자산의 정형화된 매매거래는 매매일에 인식됩니다.

금융자산은 최초 인식시점에 공정가치로 측정하며, 거래원가는 당기손익인식금융자산을 제외한 금융자산은 공정가치에 가산하고 당기손익인식금융자산의 경우에는 당기비용으로 처리됩니다. 최초 인식 이후 매도가능금융자산과 당기손익인식금융자산은 후속적으로 공정가치로 측정되고, 대여금및수취채권과 만기보유금융자산은 유효이자율법을 적용하여 상각후 원가로 측정됩니다.

당기손익인식금융자산의 공정가치 변동은 당기손익으로 인식되고, 매도가능금융자산의 공정가치변동은 기타포괄손익에 계상되어 이를 처분하거나 손상을 인식하는 때자본에서 당기손익으로 재분류됩니다.

## (2) 손상

회사는 금융자산 또는 금융자산 집합의 손상 발생에 대한 객관적인 증거가 있는지를 매 보고 기간말에 평가하고, 그 결과 손상되었다는 객관적인 증거가 있으며 손상사건이 신뢰성 있게 추정할 수 있는 금융자산의 추정 미래현금흐름에 영향을 미친 경우에는 손상차손을 인식하고 있습니다.

대여금및수취채권의 손상은 대손충당금 계정으로 차감표시되며, 그 외의 금융자산은장부금액에서 직접 차감됩니다. 회사는 금융자산을 더 이상 회수하지 못할 것으로 판단되는 때에 해당 금융자산을 제각하고 있습니다.

회사가 금융자산이 손상되었다는 객관적인 증거에는 금융자산의 발행자나 지급의무자의 유의적인 재무적 어려움, 이차지급이나 원금상환이 3개월 이상 연체, 재무적 어려움으로 당해 금융자산에 대한 활성시장의 소멸 등이 포함됩니다. 또한, 매도가능지분상품의 공정가치가 원가로부터 유의적 또는 지속적으로 하락하는 경우는 손상의 객관적인 증거에 해당되는 것으로 판단합니다.

## (3) 제거

회사는 금융자산을 양도한 경우라도 채무자의 채무불이행시의 소구권 등으로 양도한금융자산의 소유에 따른 위험과 보상의 대부분을 회사가 보유하는 경우에는 이를 제거하지 않고 그 양도자산 전체를 계속하여 인식하되, 수취한 대가를 금융부채로 인식하고 있습니다. 해당 금융부채는 재무상태표에 "기타금융부채"로 분류됩니다.

## (4) 금융상품의 상계

금융자산과 부채는 인식한 자산과 부채에 대해 법적으로 집행가능한 상계권리를 현재 보유하고 있고, 순액으로 결제하거나 자산을 실현하는 동시에 부채를 결제할 의도를 가지고 있을 때 상계하여 재무상태표에 순액으로 표시합니다. 법적으로 집행가능한 상계권리는 미래사건에 좌우되지 않으며, 정상적인 사업과정의 경우와 채무불이행의 경우 및 지급불능이나 파산의 경우에도 집행가능한 것을 의미합니다.

## 2.6 파생상품

파생상품은 파생상품 계약 체결시점에 공정가치로 최초 인식되며 이후 공정가치로 재측정됩니다. 위험회피회계의 적용요건을 충족하지 않는 파생상품의 공정가치변동은 거래의 성격에

따라 "기타수익(비용)"으로 포괄손익계산서에 인식됩니다.

## 2.7 재고자산

재고자산은 원가와 순실현가능가치 중 작은 금액으로 표시되고, 재고자산의 원가는 미착품을 제외하고는 이동평균법에 따라 결정됩니다.

## 2.8 유형자산

유형자산은 원가에서 감가상각누계액과 손상차손누계액을 차감하여 표시됩니다. 역사적원가는 자산의 취득에 직접적으로 관련된 지출을 포함합니다.

토지를 제외한 자산은 취득원가에서 잔존가치를 제외하고, 다음의 추정 경제적 내용연수에 걸쳐 정액법으로 상각됩니다.

구 분	추정 내용연수
건물 / 구축물	25 ~ 50 년
기계장치	10 ~ 20 년
기타자산	5 ~ 6 년

유형자산의 감가상각방법과 잔존가치 및 경제적 내용연수는 매 회계연도말에 재검토되고 필요한 경우 추정의 변경으로 회계처리됩니다.

## 2.9 차입원가

적격자산을 취득 또는 건설하는데 발생한 차입원가는 해당 자산을 의도된 용도로 사용할 수 있도록 준비하는 기간 동안 자본화되고, 적격자산을 취득하기 위한 특정목적차입금의 일시적 운용에서 발생한 투자수익은 당 회계기간 동안의 자본화 가능한 차입원가에서 차감됩니다. 기타 차입원가는 발생기간에 비용으로 인식됩니다.

## 2.10 무형자산

회사의 무형자산은 원가로 측정하며, 최초 인식 후에 원가에서 상각누계액과 손상차손누계액을 차감한 금액으로 표시됩니다. 무형자산은 영업권, 회원권 및 기타의무형자산 등으로 구성됩니다. 회원권은 이용 가능 기간에 대하여 예측가능한 제한이 없으므로 내용연수가 한정되지 않아 상각하고 있지 아니하며, 한정된 내용연수를 가지는 다음의 무형자산은 추정내용연수 동안 정액법으로 상각됩니다.

구 분	추정 내용연수
기타의무형자산	5 년

회사는 내용연수가 유한한 무형자산의 상각방법과 내용연수에 대해서 매 보고기간종료일에

재검토하고, 내용연수가 비한정인 무형자산에 대해서는 그 자산의 내용연수가 비한정이라는 평가가 계속하여 정당한지를 매회계기간에 재검토하며, 이를 변경하는 것이 적절하다고 판단되는 경우 회계추정의 변경으로 회계처리하고 있습니다.

## 2.11 투자부동산

임대수익이나 투자차익을 목적으로 보유하고 있는 부동산은 투자부동산으로 분류됩니다. 투자부동산은 최초 인식시점에 원가로 측정되며, 최초 인식 후에는 원가에서 감가상각누계액과 손상차손누계액을 차감한 금액으로 표시됩니다. 투자부동산 중 토지를 제외한 투자부동산은 추정 경제적 내용연수(25~50년)동안 정액법으로 상각됩니다.

## 2.12 비금융자산의 손상

영업권이나 내용연수가 비한정인 무형자산에 대하여는 매년, 상각대상 자산에 대하여는 자산손상을 시사하는 징후가 있을 때 손상검사를 수행하고 있습니다. 손상차손은 회수가능액(사용가치 또는 처분부대원가를 차감한 공정가치 중 높은 금액)을 초과하는 장부금액만큼 인식되고 영업권 이외의 비금융자산에 대한 손상차손은 매 보고기간말에 환입가능성이 검토됩니다.

## 2.13 금융부채

### (1) 분류 및 측정

당기손익인식금융부채는 단기매매목적의 금융상품입니다. 주로 단기간 내에 재매입할 목적으로 부담하는 금융부채는 단기매매금융부채로 분류됩니다. 또한, 위험회피회계의 수단으로 지정되지 않은 파생상품이나 금융상품으로부터 분리된 내재파생상품도 단기매매금융부채로 분류됩니다.

당기손익인식금융부채, 금융보증계약, 금융자산의 양도가 제거조건을 충족하지 못하는 경우에 발생하는 금융부채를 제외한 모든 비파생금융부채는 상각후원가로 측정하는 금융부채로 분류되고 있으며, 재무상태표 상 "매입채무및기타채무", "기타금융부채" 등으로 표시됩니다.

### (2) 제거

금융부채는 계약상 의무가 이행, 취소 또는 만료되어 소멸되거나 기존 금융부채의 조건이 실질적으로 변경된 경우에 재무상태표에서 제거됩니다.

## 2.14 당기법인세 및 이연법인세

법인세비용은 당기법인세와 이연법인세로 구성됩니다. 법인세는 기타포괄손익이나 자본에 직접 인식된 항목과 관련된 금액은 해당 항목에서 직접 인식하며, 이를 제외하고는 당기손익으로 인식됩니다.

법인세비용은 보고기간말 현재 제정되었거나 실질적으로 제정된 세법을 기준으로 측정됩니다.

경영진은 적용 가능한 세법 규정이 해석에 따라 달라질 수 있는 상황에 대하여 회사가 세무 신고 시 적용한 세무정책에 대하여 주기적으로 평가하고 있습니다. 회사는 세무당국에 납부할 것으로 예상되는 금액에 기초하여 당기법인세비용을 인식합니다.

이연법인세는 자산과 부채의 장부금액과 세무기준액의 차이로 발생하는 일시적 차이에 대하여 장부금액을 회수하거나 결제할 때의 예상 법인세효과로 인식됩니다. 다만, 사업결합 이외의 거래에서 자산·부채를 최초로 인식할 때 발생하는 이연법인세자산과 부채는 그 거래가 회계이익이나 과세소득에 영향을 미치지 않는다면 인식되지 않습니다. 이연법인세자산은 차감할 일시적차이가 사용될 수 있는 미래 과세소득의 발생가능성이 높은 경우에 인식됩니다.

종속기업, 관계기업 및 공동기업 투자지분과 관련된 가산할 일시적차이에 대하여 소멸시점을 통제할 수 있는 경우, 그리고 예측가능한 미래에 일시적차이가 소멸하지 않을 가능성이 높은 경우를 제외하고 이연법인세부채를 인식하고 있습니다. 또한, 이러한 자산으로부터 발생하는 차감할 일시적차이에 대하여 일시적차이가 예측가능한 미래에 소멸할가능성이 높고 일시적차이가 사용될 수 있는 과세소득이 발생할 가능성이 높은 경우에만 이연법인세자산을 인식하고 있습니다.

이연법인세자산과 부채는 당기법인세자산과 당기법인세부채를 상계할 수 있는 권리를 회사가 보유하고 있으며, 동시에 이연법인세자산과 부채가 동일한 과세당국에 의해서 부과되는 법인세와 관련이 있으면서 순액으로 결제할 의도가 있는 경우에 상계됩니다.

## 2.15 종업원 급여

### (1) 퇴직급여

회사의 퇴직연금제도는 확정급여제도입니다.

확정급여제도는 확정기여제도를 제외한 모든 퇴직연금제도입니다. 일반적으로 확정급여제도는 연령, 근속연수나 급여수준 등의 요소에 의하여 종업원이 퇴직할 때 지급받을 퇴직연금 급여의 금액이 확정됩니다. 확정급여제도와 관련하여 재무상태표에 계상된 부채는 보고기간 말 현재 확정급여채무의 현재가치에서 사외적립자산의 공정가치를 차감한 금액입니다. 확정급여채무는 매년 독립된 보험계리인에 의해 예측단위적립방식에 따라 산정되며, 확정급여채무의 현재가치는 그 지급시점과 만기가 유사한 우량회사채의 이자율로 기대미래현금유출액을 할인하여 산정됩니다. 한편, 순확정급여부채와 관련한 재측정요소는 기타포괄손익으로 인식됩니다.

제도개정, 축소 또는 정산이 발생하는 경우, 과거근무원가 또는 정산으로 인한 손익은 당기손익으로 인식됩니다.

### (2) 장기종업원급여

회사는 장기 근속 임직원에게 장기종업원급여를 제공하고 있습니다. 이 급여를 받을 수 있는 권리는 주로 10년 이상의 장기간 근무한 임직원에게만 주어집니다. 장기종업원급여는 확정급여제도와 동일한 방법으로 측정되며, 근무원가, 장기종업원급여부채의 순이자 및 재측정요소는 당기손익으로 인식됩니다. 또한, 이러한 부채는 매년 독립적이고 적격한 보험계리사에 의해 평가됩니다.



## 2.16 충당부채

충당부채는 의무를 이행하기 위하여 예상되는 지출액의 현재가치로 측정되며, 시간경과로 인한 충당부채의 증가는 이자비용으로 인식됩니다.

## 2.17 수익인식

수익은 회사의 통상적인 활동에서 발생하는 재화의 판매 및 용역의 제공에 대하여 받았거나 받을 대가의 공정가치로 구성되어 있습니다. 수익은 부가가치세, 반품, 리베이트 및 할인액을 차감한 순액으로 표시하며, 내부거래를 제거한 후의 금액으로 표시하고 있습니다.

수익금액을 신뢰성 있게 측정할 수 있고, 미래의 경제적 효익이 기업에 유입될 가능성이 높으며, 다음에서 설명하고 있는 회사의 활동별 특정 요건을 충족하는 경우에 수익을 인식하고 있습니다. 추정은 고객의 유형, 거래의 유형 및 개별 거래조건 등의 과거 자료를 바탕으로 하고 있습니다.

### (1) 재화의 판매

재화의 판매에 따른 수익은 재화가 구매자에게 인도되는 시점에 인식됩니다.

### (2) 이자수익

이자수익은 시간의 경과에 따라 유효이자율법에 의하여 인식됩니다. 채권 손상이 발생하는 경우 채권금액의 장부금액은 회수가가능액까지 감액되며, 시간의 경과에 따라 증가하는 부분은 이자수익으로 인식됩니다. 한편, 손상채권에 대한 이자수익은 최초 유효이자율에 의하여 인식됩니다.

### (3) 배당금수익

배당수익은 배당금을 받을 권리가 확정되는 시점에 인식됩니다.

## 2.18 리스

리스는 리스제공자가 자산의 사용권을 일정기간 동안 리스이용자에게 이전하고 리스이용자는 그 대가로 사용료를 리스제공자에게 지급하는 계약입니다. 리스자산의 소유에 따른 위험과 보상의 대부분이 리스이용자인 회사에게 이전되지 않은 리스는 운용리스로 분류되고, 리스지급액은 리스기간 동안 정액기준으로 비용인식됩니다.

## 2.19 정부보조금

정부보조금은 보조금의 수취와 정부보조금에 부가된 조건의 준수에 대한 합리적인 확신이 있을 때 공정가치로 인식됩니다. 자산관련보조금은 자산의 장부금액을 계산할 때 차감하여 표시되며, 수익관련보조금은 이연하여 정부보조금의 교부 목적과 관련된 비용에서 차감하여 표시됩니다.

## 2.20 영업부문

영업부문별 정보는 최고영업의사결정자에게 내부적으로 보고되는 방식에 기초하여 공시됩니다(주석6 참조). 최고영업의사결정자는 영업부문에 배부될 자원과 영업부문의 성과를 평가하는데 책임이 있으며, 회사는 전략적 의사결정을 수행하는 이사회를 최고이사결정자로 보고 있습니다.

## 2.21 재무제표의 승인

회사의 재무제표는 2018년 1월 29일자 이사회에서 승인되었으며, 정기주주총회에서 수정 승인될 수 있습니다.

## 3. 중요한 회계추정 및 가정

회사는 미래에 대하여 추정 및 가정을 하고 있습니다. 추정 및 가정은 지속적으로 평가되며, 과거 경험과 현재의 상황에서 합리적으로 예측가능한 미래의 사건을 고려하여 이루어집니다. 이러한 회계추정은 실제 결과와 다를 수도 있습니다. 다음 회계연도에 자산 및 부채 장부금액에 조정을 미칠 수 있는 유의적 위험에 대한 추정 및 가정은 다음과 같습니다.

### (1) 영업권의 손상차손

영업권의 손상 여부를 검토하기 위한 현금창출단위의 회수가능금액은 사용가치의 계산에 기초하여 결정됩니다.

### (2) 법인세

당기법인세 및 이연법인세에 대하여 보고기간말까지 제정되었거나 실질적으로 제정된 세법을 사용하여 당해 자산이 실현되거나 부채가 결제될 회계기간에 적용될 것으로 기대되는 세율로 측정하고 있습니다. 그러나 실제 미래 최종 법인세부담은 보고기간말 현재 인식한 관련 자산·부채와 일치하지 않을 수 있으며, 이러한 차이는 최종 법인세효과가 확정된 시점의 당기법인세 및 이연법인세자산·부채에 영향을 줄 수 있습니다.

회사는 "기업소득 환류세제"에 따라 2015년부터 3년간 당기 과세소득의 일정 금액을 투자, 임금증가, 배당 등에 사용하지 않았을 때 세법에서 정하는 방법에 따라 산정된 법인세를 추가로 부담합니다. 따라서, 동 기간의 당기법인세와 이연법인세를 측정할 때 환류세제에 따른 세효과를 반영하여야 하며, 이로 인해 회사가 3년간 부담할 법인세는 각 연도의 투자, 임금증가, 배당 등의 수준에 따라 달라지므로 최종 세효과를 산정하는데에는 불확실성이 존재합니다.

### (3) 금융상품의 공정가치

활성시장에서 거래되지 않는 금융상품의 공정가치는 원칙적으로 평가기법을 사용하여 결정됩니다. 회사는 보고기간말 현재 중요한 시장상황에 기초하여 다양한 평가기법의 선택 및 가정에 대한 판단을 하고 있습니다(주석5 참조).

### (4) 순확정급여부채

순확정급여부채의 현재가치는 보험수리적방식에 의해 결정되는 다양한 요소들 특히 할인율의 변동에 영향을 받습니다(주석23 참조).

#### 4. 재무위험관리

##### 4.1 재무위험관리요소

회사는 여러 활동으로 인하여 시장위험(외환 위험, 가격 위험 및 이자율 위험), 신용위험 및 유동성 위험과 같은 다양한 재무위험에 노출되어 있습니다. 회사의 위험관리정책은 금융시장의 예측불가능성에 초점을 맞추고 있으며 재무성과에 잠재적으로 불리할 수 있는 효과를 식별하여 회사가 허용 가능한 수준으로 감소, 제거 및 회피하는것을 그 목적으로 하고 있습니다.

위험관리는 회사의 정책에 따라 재정팀 및 영업지원팀에 의해 이루어지고 있으며, 회사 모든 부서들과 긴밀히 협력하여 재무위험을 식별, 평가 및 회피하고 있습니다.

##### 4.1.1 시장위험

###### (1) 외환위험

회사는 수출을 통한 외화유입보다 수입을 통한 외화지출이 많으며, 주요 거래통화는 미국달러화(USD)이고, 수출거래로 일부 유입되는 유로화(EUR) 및 일본엔화(JPY)는 대부분 미국달러화(USD)로 환전하여 수입대전의 결제용으로 사용하고 있으므로 환율변동위험에 노출된 주요통화는 미국달러화(USD)입니다.

회사의 위험관리정책은 일차적으로 수출대전과 수입대전의 매칭을 통해 환위험을 축소하고 이차적으로 회사의 재무적 성과에 대비하여 허용 가능한 수준으로 환위험을 관리하고 있습니다.

회사는 국내 금융기관과 환리스크 관리에 대한 의견교류를 하며, 투기적 외환거래를 금지하는 외환관리제도를 구축하는 등 재무구조의 건전성 및 안정성 실현을 목표로 리스크 관리에 만전을 기하고 있습니다.

보고기간말 현재 외환위험에 노출된 외화는 미국달러화(USD), 유로화(EUR) 등이 있습니다. 모든 다른 변수가 일정하고 각 외화에 대한 원화의 환율이 5% 변동 시 세전손익에 미치는 영향은 다음과 같습니다.

(단위: 천원)

구 분		당 기	전 기
외화금융자산		30,150,104	14,526,416
외화금융부채		52,707,594	46,195,830
세전손익 효과	환율 상승시	(1,127,875)	(1,583,471)
	환율 하락시	1,127,875	1,583,471

## (2) 가격위험

회사는 재무상태표상 매도가능증권으로 분류되는 지분증권의 가격위험에 노출되어 있으나 그 규모가 매우 작습니다. 회사가 보유한 주요 지분상품은 공개시장에서 거래되고 있지 않습니다.

가격의 10% 상승 또는 하락을 가정할 경우 회사의 자본은 매도가능증권평가손익으로 인하여 당기와 전기에 각각 105백만원과 73백만원이 증가 또는 감소할 것으로 예상됩니다.

## (3) 이자율 위험

이자율위험은 시장금리변동으로 인한 재무상태표 항목의 가치변동(공정가치) 위험과투자 및 재무활동으로부터 발생하는 이자수익/비용의 현금흐름이 변동될 위험으로 정의할 수 있습니다. 이러한 회사의 이자율변동위험은 주로 변동금리부 차입금에서 비롯되며, 회사는 이자율 변동으로 인한 불확실성과 금융비용의 최소화를 위하여 일부는 고정금리로 차입하고 있으며, 또한 변동금리를 고정금리로 헷지하는 자금 정책도 병행하여 운용하고 있습니다.

한편, 보고기간말 현재 총차입금(사채 포함) 108,690백만원은 모두 고정금리부 차입금이며 회사는 이자율위험에 노출되어 있지 않습니다.

### 4.1.2 신용위험

신용위험은 통상적인 거래 및 투자활동에서 발생하여 고객 또는 거래 상대방이 계약조건상의무사항을 지키지 못하였을 때 발생합니다. 이러한 신용위험을 관리하기 위하여 회사는 고객과 거래상대방의 재무상태와 과거 경험 및 기타 요소들을 고려하여 주기적으로 재무신용도를 평가하고 있으며, 신용이 부족한 경우 금융기관의 지급보증서 등의 담보물을 습득하여 신용위험을 최소화하고 있습니다.

신용위험은 금융기관과의 거래에서도 발생할 수 있으며, 해당거래는 각종 예금 그리고 파생 금융상품 등의 금융상품 거래를 포함합니다. 이러한 위험을 줄이기 위해, 회사는 신용등급이 높은 은행들에 대해서만 거래를 하는 것을 원칙으로 하고 있으며, 신탁예금 등 신용위험이 발생할 가능성이 많은 예금은 재정담당임원, 대표이사의 승인을 득한 후에 신규거래를 하도록 하고 있습니다.

보고기간말 현재 현금및현금성자산(현금보유액 31백만원 제외), 매출채권및기타채권(비유동 포함), 기타금융자산(비유동 포함, 매도가능지분증권 1,361백만원 제외)의신용위험 최대 노출액은 장부금액과 동일합니다.

### 4.1.3 유동성 위험

회사는 현금 등 금융자산을 인도하여 결제하는 금융부채에 관련된 의무를 충족하는데 어려움을 겪게 될 유동성위험에 노출되어 있습니다. 회사는 유동성위험을 관리하기 위하여 단기 및 중장기 자금관리계획을 수립하고 현금유출예산과 실제 현금유출액을 지속적으로 분석, 검토하여 금융부채와 금융자산의 만기구조를 매칭시키고 있습니다.

회사의 금융부채를 보고기간말로부터 계약 만기일까지의 잔여기간에 따라 만기별로 구분한

표는 다음과 같습니다. 아래 표에 표시된 현금흐름은 현재가치할인을 하지 않은 금액이며, 액면이자를 포함하고 있습니다.

(단위: 천원)

구 분	당기말			
	1년 이내	1년 초과 5년 이내	5년 초과	합 계
매입채무및기타채무	74,897,608	50,000	225,230	75,172,838
기타금융부채	80,122,178	30,121,140	-	110,243,318
파생금융부채(*)	983,822	-	-	983,822
합 계	156,003,608	30,171,140	225,230	186,399,978

(\*) 매매목적 파생금융부채는 계약상 만기가 파생상품의 현금흐름의 시기를 이해하는데 필수적이지 않기 때문에 그 공정가치 984백만원(전기말: -백만원)이 3개월 미만 구간에 포함되어 있습니다. 이러한 파생상품 계약은 만기보다는 순공정가치 기준으로 관리되고 있습니다.

(단위: 천원)

구 분	전기말			
	1년 이내	1년 초과 5년 이내	5년 초과	합 계
매입채무및기타채무	55,801,302	200,000	-	56,001,302
기타금융부채	75,336,941	61,263,867	-	136,600,808
합 계	131,138,243	61,463,867	-	192,602,110

#### 4.2 자본위험관리

회사의 자본관리목적은 건전한 자본구조를 유지하는데 있습니다. 회사는 자본관리지표로 총부채를 총자본으로 나누어 산출한 부채비율을 이용하고 있으며 총부채 및 총자본은 재무제표의 금액을 기준으로 계산합니다.

(단위: 천원)

구 분	당기말	전기말
부 채	218,938,509	220,571,344
자 본	365,081,244	347,324,143
부채비율	60.0 %	63.5 %

#### 5. 공정가치 측정

##### (1) 금융상품 종류별 공정가치

금융상품 종류별 장부금액 및 공정가치는 다음과 같습니다.

(단위: 천원)

구 분	당기말		전기말	
	장부금액	공정가치	장부금액	공정가치
금융자산				
기타금융자산(비유동)(*)	1,336,679	1,336,679	921,869	921,869
파생금융자산	407,115	407,115	1,637,992	1,637,992
금융부채				
기타금융부채(비유동)	29,939,571	29,870,045	59,806,575	59,606,645
파생금융부채	983,822	983,822	-	-

(\*) 활성시장에서 공시되는 시장가격이 없는 지분상품 중 공정가치를 신뢰성 있게 측정할 수 없는 경우에는 원가로 측정하여 공정가치 공시에서 제외하였습니다.

회사는 위의 금융자산 및 금융부채를 제외한 금융상품의 경우 장부금액을 공정가치의 합리적인 근사치로 추정하여 공정가치 공시에서 제외하였습니다.

### (2) 원가로 측정하는 금융상품

금융상품 중 원가로 측정된 내역은 다음과 같습니다.

(단위: 천원)

구 분	당기말	전기말	
기타금융자산(비유동)			
비상장주식	에스앤엠미디어(주)	20,000	20,000
	(주)경남신문사(*)	4,435	4,435
합 계	24,435	24,435	

(\*) 전기 중 26백만원의 손상을 인식하였습니다.

상기 비상장주식은 활성시장에서 공시되는 시장가격이 없고 공정가치를 신뢰성 있게 측정할 수 없으므로 원가로 측정하고 있습니다.

### (3) 공정가치 서열체계

공정가치로 측정되는 금융상품은 공정가치 서열체계에 따라 구분하며, 정의된 수준들은 다음과 같습니다.

- 동일한 자산이나 부채에 대한 활성시장의 (조정되지 않은) 공시가격(수준1)
- 직접적으로(예: 가격) 또는 간접적으로(예: 가격에서 도출되어) 관측가능한, 자산이나 부채에 대한 투입변수를 이용하여 산정한 공정가치. 단 수준1에 포함된 공시가격은 제외함(수준2)
- 관측가능한 시장자료에 기초하지 않은, 자산이나 부채에 대한 투입변수(관측가능하지 않은 투입변수)를 이용하여 산정한 공정가치(수준3)

공정가치로 측정되는 금융상품의 공정가치 서열체계 구분은 다음과 같습니다.

(단위: 천원)

구 분	당기말			
	수준 1	수준 2	수준 3	합 계
반복적인 공정가치 측정치				
기타금융자산(비유동)	-	-	1,336,679	1,336,679
파생금융자산	-	-	407,115	407,115
파생금융부채	-	983,822	-	983,822

(단위: 천원)

구 분	전기말			
	수준 1	수준 2	수준 3	합 계
반복적인 공정가치 측정치				
기타금융자산(비유동)	-	-	921,869	921,869
파생금융부채	-	1,637,992	-	1,637,992

#### (4) 가치평가기법 및 투입변수

회사는 공정가치 서열체계에서 수준2와 수준3으로 분류되는 반복적인 공정가치측정치에 대하여 다음의 가치평가기법과 투입변수를 사용하고 있습니다.

(단위: 천원)

구 분	당기말			
	공정가치	수준	가치평가기법	수준3 주요 투입변수
기타금융자산				
지분증권	1,336,679	3	이익접근법	할인율
파생금융자산				
내재파생상품(*)	407,115	3	이익접근법	주가변동성
파생금융부채				
통화선도	983,822	2	이익접근법	N/A

(\*) 당기 중 취득한 전환상환우선주의 전환권 등에 해당하는 금액입니다.

(단위: 천원)

구 분	전기말			
	공정가치	수준	가치평가기법	수준3 주요 투입변수
기타금융자산				
지분증권	921,869	3	이익접근법	할인율
파생금융자산				

통화선도	1,637,992	2	이익접근법	N/A
------	-----------	---	-------	-----

(5) 수준3으로 분류된 공정가치 측정치의 가치평가 과정

회사는 재무보고 목적의 공정가치 측정을 회계팀에서 담당하고 있으며, 이러한 공정가치 측정치는 수준3으로 분류되는 공정가치 측정치를 포함하고 있습니다. 회계팀은 매분기 보고일정에 맞추어 공정가치 평가과정 및 그 결과를 재무담당임원에게 보고합니다.

(6) 수준3으로 분류된 공정가치 측정치의 민감도 분석

금융상품의 민감도 분석은 통계적 기법을 이용한 관측 불가능한 투입 변수의 변동에 따른 금융상품의 가치 변동에 기초하여 유리한 변동과 불리한 변동으로 구분하여 이루어집니다. 그리고 공정가치가 두 개 이상의 투입 변수에 영향을 받는 경우에는 가장 유리하거나 또는 가장 불리한 금액을 바탕으로 산출됩니다.

민감도 분석 대상인 수준3으로 분류되는 각 상품별 투입 변수의 변동에 따른 세전손익 효과에 대한 민감도 분석 결과는 다음과 같습니다.

(단위 : 천원)

구 분	당 기	
	유리한 변동	불리한 변동
금융자산		
기타금융자산(*1)	747,094	(643,315)
내재파생상품(*2)	1,133	(14)

(\*1) 주요 관측불가능한 투입변수인 할인율을 0.5% 증가 또는 감소시킴으로써 공정가치변동을 산출하였습니다.

(\*2) 주요 관측불가능한 투입변수인 주가변동성을 10% 증가 또는 감소시킴으로써 공정가치변동을 산출하였습니다.

(단위 : 천원)

구 분	전 기	
	유리한 변동	불리한 변동
금융자산		
기타금융자산(*)	730,503	(631,813)

(\*) 주요 관측불가능한 투입변수인 할인율을 0.5% 증가 또는 감소시킴으로써 공정가치변동을 산출하였습니다.

6. 영업부문 정보

(1) 부문별 정보



회사는 한국채택국제회계기준 제1108호(영업부문)에 따른 보고부문이 단일 부문이므로 부문별 정보를 공시하지 않습니다. 회사의 최고경영의사결정자가 정기적으로 검토하는 보고자료는 재무제표와 일관된 방법으로 측정됩니다.

(2) 기업전체 수준에서의 공시

1) 지역별 정보

회사의 지역별 매출액 현황은 다음과 같습니다.

(단위: 천원)

구분	당기	전기
내수	581,414,840	529,408,342
수출	143,749,346	131,391,818
합계	725,164,186	660,800,160

2) 주요 고객에 관한 정보

회사 총수익의 10% 이상을 차지하는 외부 고객에의 매출액은 다음과 같습니다.

(단위: 천원)

구분	당기		전기	
	매출액	매출액 비율	매출액	매출액 비율
고객 1	100,921,577	13.9%	107,444,123	16.3%
고객 2	78,251,992	10.8%	74,570,499	11.3%

7. 범주별 금융상품

(1) 금융상품 범주별 장부금액

(단위: 천원)

재무상태표 상 자산	당기말			
	대여금 및 수취채권	당기손익인식 금융자산	매도가능 금융자산	합계
		단기매매		
현금및현금성자산	59,705,799	-	-	59,705,799
매출채권및기타채권(유동)	137,162,146	-	-	137,162,146
매출채권및기타채권(비유동)	1,638,187	-	-	1,638,187
기타금융자산(유동)	15,432	-	-	15,432
기타금융자산(비유동)	12,251,353	-	1,361,114	13,612,467
파생금융자산	-	407,115	-	407,115
합계	210,772,917	407,115	1,361,114	212,541,146

(단위: 천원)

재무상태표 상 부채	당기말			
	당기손익인식 금융부채	상각후원가로 측정하는 금융부채	기타(*)	합 계
	단기매매			
매입채무및기타채무(유동)	-	74,897,608	-	74,897,608
매입채무및기타채무(비유동)	-	275,230	-	275,230
기타금융부채(유동)	-	67,400,017	11,350,561	78,750,578
기타금융부채(비유동)	-	29,939,571	-	29,939,571
파생금융부채	983,822	-	-	983,822
합 계	983,822	172,512,426	11,350,561	184,846,809

(\*) 범주별 금융부채의 적용을 받지 않는 제거요건을 충족하지 않은 양도거래 관련 금융부채입니다.

(단위: 천원)

재무상태표 상 자산	전기말			
	대여금 및 수취채권	당기손익인식 금융자산	매도가능 금융자산	합 계
		단기매매		
현금및현금성자산	50,090,813	-	-	50,090,813
매출채권및기타채권(유동)	148,903,811	-	-	148,903,811
매출채권및기타채권(비유동)	1,158,053	-	-	1,158,053
기타금융자산(유동)	10,282	-	-	10,282
기타금융자산(비유동)	4,907,355	-	946,304	5,853,659
파생금융자산	-	1,637,992	-	1,637,992
합 계	205,070,314	1,637,992	946,304	207,654,610

(단위: 천원)

재무상태표 상 부채	전기말
	상각후원가로 측정하는 금융부채
매입채무및기타채무(유동)	55,801,302
매입채무및기타채무(비유동)	200,000
기타금융부채(유동)	73,368,154
기타금융부채(비유동)	59,806,575
합 계	189,176,031

## (2) 금융상품 범주별 순손익

(단위: 천원)

구 분	당 기	전 기
매도가능금융자산		
평가손익(기타포괄손익)	11,993	564,965
처분손익(당기손익)	-	(734,675)
손상차손(당기손익)	-	(25,565)
배당금수익	1,000	1,000
대여금 및 수취채권		
이자수익	827,405	951,902
외화환산이익	31,830	177,899
외화환산손실	(835,871)	(2,666)
외환차익	1,240,399	2,118,044
외환차손	(2,869,391)	(1,784,161)
처분손실	(329,233)	(58,275)
대손상각비	(239,657)	(196,178)
상각후원가로 측정하는 금융부채		
이자비용	(3,253,046)	(3,855,370)
외화환산이익	1,907,144	-
외화환산손실	-	(2,332,468)
외환차익	4,304,630	3,262,733
외환차손	(1,409,398)	(2,630,925)
단기매매금융자산		
파생상품평가손익(당기손익)	(193,675)	1,642,564
파생상품거래손익(당기손익)	-	(534,443)
단기매매금융부채		
파생상품평가손익(당기손익)	(983,822)	-
파생상품거래손익(당기손익)	(1,551,726)	-

## 8. 금융자산의 신용건전성

### (1) 매출채권의 신용 건전성

외부신용등급 또는 거래상대방의 부도율에 대한 역사적 정보를 참조하여 연체 및 손상되지 않은 금융자산의 신용 건전성을 측정하였습니다.

(단위: 천원)

매 출 채 권	당기말	전기말
외부신용등급(NICE 신용평가 등)이 있는 거래상대방		
AAA+	7,940,118	23,148,056
AA+	15,570,454	19,654,990
AA	496,872	515,559

AA-	289,587	853
A+	268,319	111,883
A	6,945,736	5,740,554
A-	214,275	2,134,859
BBB+	703,276	1,155,421
BBB	593,258	3,828,046
BBB-	7,514,332	6,575,125
BB+	4,978,143	2,341,938
BB	16,072,014	14,379,889
BB-	36,519,544	33,276,162
B+	4,388,614	7,620,442
B	228,586	3,709,158
B-	1,570,539	3,502,561
CCC+	9,339,027	13,035,303
CCC-	-	7,884
CC+	131,439	-
C+	76,686	68,014
소 계	113,840,819	140,806,697
외부신용등급이 없는 거래상대방		
Group 1	96,840	-
Group 2	2,498,648	2,651,304
Group 3	16,206,713	1,141,398
소 계	18,802,201	3,792,702
연체 및 손상되지 아니한 매출채권 합계	132,643,020	144,599,399

Group 1 - 새로운 고객/특수관계자(6개월 미만)

Group 2 - 과거 부도경험이 없는 기존 고객/특수관계자(6개월 이상)

Group 3 - 신용장 개설 등의 방식으로 거래하는 외화거래처로 자금 회수의 위험이 없는 기존고객

(2) 기타금융자산의 신용 건전성

(단위: 천원)

현금및현금성자산(*)	당기말	전기말
AAA	4,169,985	17,546,861
AA+	35,516,921	22,555,555
AA-	1,987,658	1,968,410
A+	18,000,000	8,000,000
합 계	59,674,564	50,070,826

(\*) 재무상태표의 '현금및현금성자산'의 장부가액과의 차이는 직접 보유하고 있는 현금입니다.

(단위: 천원)

장기금융상품	당기말	전기말
AAA	2,000	5,500
AA+	2,500	-
합 계	4,500	5,500

(단위: 천원)

장기대여금(*)	당기말	전기말
Group 2	882,840	349,000

(\*) 종속기업에 대한 대여금 643백만원(전기말: -백만원) 및 종업원에 대한 대여금 240백만원(전기말: 349백만원)으로 구성되어 있습니다. 종업원에 대한 대여금은 주택임차보증금 지원 등을 위하여 제공되고 있으며, 회사는 퇴직금 및 보증보험 등을 담보로 제공받고 있습니다.

(단위: 천원)

보증금	당기말	전기말
Group 2	6,364,013	4,552,855

(단위: 천원)

미수금	당기말	전기말
외부신용등급(NICE 신용평가 등)이 있는 거래상대방		
AAA+	645,905	1,318
AA+	-	566
AA	13,900	7,833
AA-	-	316
A-	636	1,308
BBB	50,701	25,740
BB+	40,423	44,606
BB	7,153	305
BB-	119,433	23,801
B+	355,306	169,879
B	448	126,578
B-	8,884	-
CCC+	141,296	26,550
CCC	165	-

합 계	1,384,250	428,800
외부신용등급이 없는 거래상대방		
Group 2	48,224	-
소 계	48,224	-
연체 및 손상되지 아니한 미수금 합계	1,432,474	428,800

(단위: 천원)

미수수익	당기말	전기말
AAA	-	750
AA+	13,468	5,080
AA-	2,211	841
A+	3,526	679
합 계	19,205	7,350

(단위: 천원)

투자사채	당기말	전기말
BB-	5,000,000	-

## 9. 금융자산의 양도

### (1) 전체가 제거되지 않은 양도 금융자산

회사는 당기에 은행과의 매출채권 팩토링 계약을 통해 매출채권을 할인하였습니다. 이 거래는 금융기관이 소구권을 보유함에 따라 제거조건을 충족하지 못하는 거래에 해당하여 회사는 담보부차입으로 회계처리하였습니다(주석 21 참조).

(단위: 천원)

구 분	당기말
자산의 장부금액	11,350,561
관련 부채의 장부금액	(11,350,561)

### (2) 전체가 제거된 양도 금융자산

회사는 당기에 매출채권 74,426백만원 및 USD 17,150,714.79을 금융기관에 양도하고 위험과 보상의 대부분을 이전함에 따라 동 매출채권을 재무제표에서 제거(처분손실 329백만원)하였습니다.

10. 사용제한 금융상품

(단위: 천원)

구 분	당기말	전기말	비 고
장기금융상품	4,500	5,500	별단예금

11. 매출채권 및 기타채권

(1) 매출채권 및 기타채권의 내역

(단위: 천원)

구 분	당기말			전기말		
	채권액	대손충당금	장부금액	채권액	대손충당금	장부금액
유동						
매출채권(*1)	136,002,169	(291,702)	135,710,467	148,872,935	(405,275)	148,467,660
미수금	1,461,140	(28,666)	1,432,474	457,467	(28,666)	428,801
미수수익	19,205	-	19,205	7,350	-	7,350
소 계	137,482,514	(320,368)	137,162,146	149,337,752	(433,941)	148,903,811
비유동						
매출채권(*2)	1,903,000	(264,813)	1,638,187	1,268,750	(110,697)	1,158,053
합 계	139,385,514	(585,181)	138,800,333	150,606,502	(544,638)	150,061,864

(\*1) 회사는 당기에 (주)국민은행 외 1개 금융기관에 11,351백만원의 매출채권을 양도하고 현금을 수령하였습니다. 이 거래는 금융기관이 소구권을 보유함에 따라 제거조건을 충족하지 못하는 거래에 해당하여 회사는 담보부차입으로 회계처리하였습니다(주석21 참조).

(\*2) 매출채권(비유동)의 대손충당금은 현재가치 반영에 따른 금액입니다.

(2) 매출채권의 연령 분석

(단위: 천원)

구 분	당기말	전기말
연체되지 않은 채권	132,643,020	144,599,399
연체되었으나 손상되지 않은 채권(*1)		
3개월 이하	4,870,365	4,228,816
3개월 초과 6개월 이하	-	696,431
6개월 초과 12개월 이하	53,949	162,145
12개월 초과	46,133	49,619
소 계	4,970,447	5,137,011
손상채권(*2)		
6개월 초과	291,702	405,275
합 계	137,905,169	150,141,685

(\*1) 연체되었으나 손상되지 않은 채권은 최근 부도기록이 없는 여러 독립된 거래처들과관련되어 있습니다. 또한, 회사는 연체된 매출채권 중 담보 및 보증을 제공받은 금액에 대하여는 손상된 것으로 간주하지 않습니다.

(\*2) 2017년 12월 31일 현재 손상채권과 관련하여 설정된 총당금은 292백만원(2016년말: 405백만원)입니다.

### (3) 대손충당금 변동내역

(단위: 천원)

구 분	당 기	전 기
기초금액	544,638	974,258
손상된 채권에 대한 대손상각비	239,657	196,178
매출채권 제각	-	(279,059)
미수금 제각	-	(32,849)
할인액 상각	(199,114)	(313,890)
기말금액	585,181	544,638

회사는 거래처 및 금융기관 등으로부터 매출채권의 신용보장을 위해 41,730백만원의 담보 및 지급보증을 제공받고 있습니다.

### 12. 파생금융상품

(단위: 천원)

구 분	당기말		전기말	
	자 산	부 채	자 산	부 채
통화선도	-	983,822	1,637,992	-
내재파생상품(*)	407,115	-	-	-

(\*) 당기 중 취득한 전환상환우선주의 전환권 등에 해당하는 금액입니다.

### 13. 기타금융자산

(단위: 천원)

구 분	당기말	전기말
유동		
기타당좌자산	15,432	10,282
비유동		
장기금융상품	4,500	5,500
매도가능증권	1,361,114	946,304
대여금	882,840	349,000
보증금	6,364,013	4,552,855



투자사채	5,000,000	-
소 계	13,612,467	5,853,659
합 계	13,627,899	5,863,941

(\*) 기타금융자산 중 손상되거나 연체된 자산은 없으며, 보유하고 있는 담보도 없습니다.

#### 14. 기타유동자산

(단위: 천원)

구 분	당기말	전기말
선급금	733,506	942,171
선급비용	115,484	103,989
합 계	848,990	1,046,160

#### 15. 재고자산

##### (1) 재고자산 내역

(단위: 천원)

구 분	당기말			전기말		
	평가전 금액	평가충당금	장부가액	평가전 금액	평가충당금	장부가액
상 품	16,944,333	(754,254)	16,190,079	10,522,594	(620,585)	9,902,009
제 품	45,348,187	(2,887,142)	42,461,045	27,583,325	(1,267,353)	26,315,972
재공품	17,809,274	(792,231)	17,017,043	19,217,237	(909,168)	18,308,069
원재료	35,899,935	(1,100,583)	34,799,352	30,736,809	(1,236,125)	29,500,684
저장품	16,088,656	-	16,088,656	21,212,434	-	21,212,434
미착품	6,193,826	-	6,193,826	7,454,850	-	7,454,850
합 계	138,284,211	(5,534,210)	132,750,001	116,727,249	(4,033,231)	112,694,018

##### (2) 매출원가에 포함된 재고자산의 원가

(단위: 천원)

구 분	당 기	전 기
매출원가에 포함된 재고자산의 원가	575,690,778	496,080,931

##### (3) 재고자산평가손실충당금의 변동내역

(단위: 천원)

구 분	당 기	전 기
기초금액	4,033,231	6,367,307
재고자산평가손실(환입)	1,500,979	(2,334,076)

기말금액	5,534,210	4,033,231
------	-----------	-----------

## 16. 종속기업투자

### (1) 종속기업투자의 현황

(단위: 천원)

구분	설립국가	사용 재무제표일	당기말		전기말		
			지분율(%)	장부금액	지분율(%)	장부금액	
종속기업	HYUNDAI BNG STEEL USA, INC.	미국	12월 31일	100.00	203,720	100.00	203,720

(2) 원가법으로 평가되는 종속기업투자는 당기 중 변동이 없습니다.

(3) 종속기업의 요약 재무정보는 아래와 같습니다.

(단위: 천원)

회사명	당기말							
	유동 자산	비유동 자산	유동 부채	비유동 부채	매출	당기 순손익	기타포괄 손익	총포괄 손익
HYUNDAI BNG STEEL USA, INC.	1,436,197	-	636,804	642,840	1,364,930	86,792	(14,073)	72,719

(단위: 천원)

회사명	전기말							
	유동 자산	비유동 자산	유동 부채	비유동 부채	매출	당기 순손익	기타포괄 손익	총포괄 손익
HYUNDAI BNG STEEL USA, INC.	87,223	-	3,390	-	146,687	(151,596)	31,709	(119,887)

## 17. 유형자산

### (1) 유형자산의 상세내역

(단위: 천원)

구분	토지	건물/구축물	기계장치	기타자산	미착기계	건설중인자산	합계
당기말							
취득원가	41,098,680	61,642,411	305,407,615	11,178,741	4,218,232	1,012,953	424,558,632
상각 및 손상누계액	-	(19,694,343)	(215,541,312)	(8,299,825)	-	-	(243,535,480)
순장부가액	41,098,680	41,948,068	89,866,303	2,878,916	4,218,232	1,012,953	181,023,152
전기말							
취득원가	40,963,634	61,134,761	311,089,767	11,555,185	20,560	524,662	425,288,569
상각 및 손상누계액	-	(18,213,811)	(206,393,857)	(8,242,055)	-	-	(232,849,723)

순장부가액	40,963,634	42,920,950	104,695,910	3,313,130	20,560	524,662	192,438,846
-------	------------	------------	-------------	-----------	--------	---------	-------------

(2) 유형자산의 변동내역

(단위: 천원)

구 분	당 기						
	토 지	건물/구축물	기계장치	기타자산	미착기계	건설중인자산	합 계
기초 순장부가액	40,963,634	42,920,950	104,695,910	3,313,130	20,560	524,662	192,438,846
취득	-	1,676	1,023,407	892,102	4,993,786	4,144,174	11,055,145
대체(*)	135,046	525,705	4,167,713	-	(796,114)	(3,655,883)	376,467
처분	-	(1)	(1,844,566)	(52,128)	-	-	(1,896,695)
상각	-	(1,500,262)	(18,176,161)	(1,274,188)	-	-	(20,950,611)
기말 순장부가액	41,098,680	41,948,068	89,866,303	2,878,916	4,218,232	1,012,953	181,023,152

(\*) 투자부동산에서의 대체 및 재고자산으로의 대체입니다.

(단위: 천원)

구 분	전 기						
	토 지	건물/구축물	기계장치	기타자산	미착기계	건설중인자산	합 계
기초 순장부가액	40,963,634	44,202,530	121,629,227	4,404,302	1,804,359	949,185	213,953,237
취득	-	629	339,210	344,906	2,709,717	2,979,790	6,374,252
대체(*)	-	260,816	7,299,083	38,000	(4,493,516)	(3,404,313)	(299,930)
처분	-	(3)	(2,519,665)	(200,393)	-	-	(2,720,061)
상각	-	(1,489,046)	(18,659,485)	(1,273,685)	-	-	(21,422,216)
손상	-	(53,976)	(3,392,460)	-	-	-	(3,446,436)
기말 순장부가액	40,963,634	42,920,950	104,695,910	3,313,130	20,560	524,662	192,438,846

(\*) 재고자산으로의 대체입니다.

감가상각비는 포괄손익계산서 상 20,086백만원(전기: 20,428백만원)은 매출원가에, 865백만원(전기: 994백만원)은 판매비와관리비에 포함되었습니다.

18. 투자부동산

(1) 투자부동산의 상세내역

(단위: 천원)

구 분	토 지	건 물	합 계
당기말			
취득원가	22,088,083	7,593,391	29,681,474
상각 및 손상누계액	-	(3,155,324)	(3,155,324)
순장부가액	22,088,083	4,438,067	26,526,150
전기말			
취득원가	22,223,129	7,867,677	30,090,806

상각 및 손상누계액	-	(3,020,258)	(3,020,258)
순장부가액	22,223,129	4,847,419	27,070,548

(2) 투자부동산의 변동내역

(단위: 천원)

구 분	당 기			전 기		
	토 지	건 물	합 계	토 지	건 물	합 계
기초 순장부가액	22,223,129	4,847,419	27,070,548	22,223,129	5,010,308	27,233,437
대체	(135,046)	(246,462)	(381,508)	-	-	-
상각	-	(162,890)	(162,890)	-	(162,889)	(162,889)
기말 순장부가액	22,088,083	4,438,067	26,526,150	22,223,129	4,847,419	27,070,548

당기 중 투자부동산에서 발생한 임대수익은 1,388백만원(전기: 1,219백만원)이며, 임대수익이 발생한 투자부동산과 직접 관련된 운영비용(유지와 보수비용 포함)은 291백만원(전기: 220백만원)입니다. 당기와 전기 중 임대수익이 발생하지 않는 투자부동산은 없습니다.

2017년 12월 31일 현재 투자부동산의 공정가치는 58,696백만원(2016년말: 60,975백만원)입니다.

19. 무형자산

(1) 무형자산의 상세내역

(단위: 천원)

구 분	영업권	회원권	기타의무형자산	합 계
당기말				
취득원가	3,957,673	13,965,881	4,235,628	22,159,182
상각 및 손상누계액	-	-	(3,699,464)	(3,699,464)
순장부가액	3,957,673	13,965,881	536,164	18,459,718
전기말				
취득원가	3,957,673	13,506,066	3,970,807	21,434,546
상각 및 손상누계액	-	-	(3,516,866)	(3,516,866)
순장부가액	3,957,673	13,506,066	453,941	17,917,680

(2) 무형자산의 변동내역

(단위: 천원)

구 분	당 기			
	영업권	회원권	기타의무형자산	합 계
기초 순장부가액	3,957,673	13,506,066	453,941	17,917,680
취득	-	1,059,815	264,821	1,324,636

처분	-	(600,000)	-	(600,000)
상각	-	-	(182,598)	(182,598)
기말 순장부가액	3,957,673	13,965,881	536,164	18,459,718

(단위: 천원)

구 분	전 기			
	영업권	회원권	기타의무형자산	합 계
기초 순장부가액	3,957,673	13,180,866	1,174,389	18,312,928
취득	-	325,200	-	325,200
상각	-	-	(720,448)	(720,448)
기말 순장부가액	3,957,673	13,506,066	453,941	17,917,680

무형자산상각비는 포괄손익계산서 상 전액 판매비와관리비에 포함되었습니다.

## 20. 매입채무 및 기타채무

(단위: 천원)

구 분	당기말	전기말
유동		
매입채무	54,174,850	39,742,183
미지급금	4,532,591	2,948,085
미지급비용	15,760,767	12,747,634
예수보증금	429,400	363,400
소 계	74,897,608	55,801,302
비유동		
미지급금	50,000	200,000
미지급비용	225,230	-
소 계	275,230	200,000
합 계	75,172,838	56,001,302

## 21. 기타금융부채

### (1) 기타금융부채의 상세내역

(단위: 천원)

구 분	당기말	전기말
유동		
단기차입금	48,776,847	43,383,088
유동성사채	29,973,731	29,985,066

소 계	78,750,578	73,368,154
비유동		
사채	29,939,571	59,806,575
합 계	108,690,149	133,174,729

(2) 금융기관차입금의 내역

(단위: 천원)

구 분	차입처	차입용도	만기일	연이자율(%) (보고기간말 현재)	당기말	전기말
단기차입금	㈜국민은행 외 1개	매출채권할인(*)	2018.1.1 ~ 2018.11.26	0.92 ~ 2.82	11,350,561	-
	㈜하나은행 외 5개	USANCE	2018.1.16 ~ 2018.5.29	1.64 ~ 2.11	27,426,286	30,383,088
	한국산업은행	일반자금	2018.5.12	2.58	10,000,000	8,000,000
	㈜우리은행	일반자금	-	-	-	5,000,000
합 계					48,776,847	43,383,088

(\*) 매출채권이 담보로 제공되어 있습니다(주석11 참조).

(3) 사채의 내역

(단위: 천원)

구 분		발행일	만기일	연이자율(%) (보고기간말 현재)	미상환잔액(액면금액)	
					당기말	전기말
제 199 회	확정금리 원화사채	-	-	-	-	30,000,000
제 200 회	확정금리 원화사채	2015.6.23	2018.6.23	2.52	30,000,000	30,000,000
제 201 회	확정금리 원화사채	2016.2.26	2019.2.26	2.61	30,000,000	30,000,000
합 계					60,000,000	90,000,000
유동성사채					30,000,000	30,000,000
사채할인발행차금					(26,269)	(14,934)
소 계					29,973,731	29,985,066
비유동사채					30,000,000	60,000,000
사채할인발행차금					(60,429)	(193,425)
소 계					29,939,571	59,806,575

22. 기타유동부채

(단위: 천원)

구 분	당기말	전기말
선수금	285,342	213,010
예수금	999,310	1,105,535
부가가치세예수금	521,797	1,794,418
합 계	1,806,449	3,112,963

### 23. 순확정급여부채

#### (1) 순확정급여부채의 산정내역

(단위: 천원)

구 분	당기말	전기말
기금이 적립된 확정급여채무의 현재가치	35,300,590	32,061,294
기금이 적립되지 않은 확정급여채무의 현재가치	120,124	15,551
소 계	35,420,714	32,076,845
사외적립자산의 공정가치(*)	(19,829,489)	(18,030,013)
재무상태표상 부채	15,591,225	14,046,832

(\*) 2017년 12월 31일 사외적립자산의 공정가치는 기존의 국민연금전환금 5백만원(2016년말: 6백만원)이 포함된 금액입니다.

#### (2) 확정급여채무의 변동내역

(단위: 천원)

구 분	당 기	전 기
기초금액	32,076,845	30,417,392
당기근무원가	3,737,616	4,270,837
이자비용	873,181	813,151
퇴직금지금액	(1,681,184)	(2,398,036)
재측정요소 :		
- 재무적가정의 변동으로 인한 보험수리적손익	(957,688)	(134,683)
- 경험적조정으로 인한 보험수리적손익	1,364,046	(582,270)
관계사 전출입	7,898	(309,546)
기말금액	35,420,714	32,076,845

#### (3) 사외적립자산의 변동내역

(단위: 천원)

구 분	당 기	전 기
기초금액	18,030,013	14,602,023
이자수익	496,590	394,842
재측정요소 :		
- 사외적립자산의 수익	(124,625)	(61,570)
사용자의 기여금	3,528,522	3,306,080
급여의 지급	(2,101,011)	(211,362)
기말금액	19,829,489	18,030,013

(4) 사외적립자산의 구성내역

(단위: 천원)

구 분	당기말		전기말	
	금 액	구성비(%)	금 액	구성비(%)
정기예금	19,824,928	100.0	18,023,756	100.0
현금및현금성자산	-	-	542	-
국민연금전환금	4,561	-	5,715	-
합 계	19,829,489	100.0	18,030,013	100.0

(5) 주요 보험수리적 가정

구 분	당기말	전기말
할인율(*)	3.12 %	2.78 %
미래임금상승률	5.00 %	5.00 %
예상퇴직률	1.41 %	1.45 %

(\*) 보고기간말 기준 우량회사채 시장수익률(무보증공모회사채, AA+)을 참고하여 적용하되, 예상평균지급시기를 고려하여 일치되는 만기수익률을 적용하였습니다.

(6) 주요 가정의 변동에 따른 확정급여채무의 민감도 분석

구 분	주요 가정의 변동	부채금액의 변동
할인율	1% 증가 / 감소	7.30% 감소 / 8.40% 증가
미래임금상승률	1% 증가 / 감소	8.30% 증가 / 7.30% 감소

상기의 민감도 분석은 다른 가정은 일정하다는 가정하에 산정되었습니다. 주요 보험수리적 가정의 변동에 대한 확정급여채무의 민감도는 재무상태표에 인식된 확정급여채무 산정 시 사용한 예측단위접근법과 동일한 방법을 사용하여 산정되었습니다.

민감도 분석에 사용된 방법 및 가정은 전기와 동일합니다.

(7) 미래현금흐름에 대한 확정급여제도의 영향

2017년 12월 31일 현재 할인되지 않은 연금 급여지급액의 만기분석은 아래와 같습니다.

(단위: 천원)

구 분	1년 미만	1년 ~ 2년 미만	2년 ~ 5년 미만	5년 이상	합 계
급여지급액	2,883,467	3,066,994	8,612,122	33,126,975	47,689,558



확정급여채무의 가중평균만기는 8.85년입니다.

## 24. 법인세비용 및 이연법인세

### (1) 법인세비용의 내역

(단위: 천원)

구 분	당 기	전 기
당기법인세		
당기손익에 대한 당기법인세	9,567,167	8,618,249
전기법인세의 조정사항	1,939,249	160,671
총당기법인세	11,506,416	8,778,920
이연법인세		
일시적차이의 증감	(2,677,915)	(1,541,079)
법인세비용	8,828,501	7,237,841

(2) 회사의 법인세비용차감전순이익에 대한 법인세비용과 회사의 이익에 대해 적용되는 가중평균세율을 사용하여 이론적으로 계산된 금액과의 차이는 다음과 같습니다.

(단위: 천원)

구 분	당 기	전 기
법인세비용차감전순이익	28,506,294	29,265,494
법인세율로 계산된 법인세비용	6,584,954	6,760,329
법인세 효과:		
- 세무상 차감되지 않는 비용	437,646	398,754
- 세액공제	(3,043)	(40,863)
- 전기법인세의 조정사항	1,939,249	160,671
- 전기법인세의 조정에 따른 이연법인세 변동	(412,312)	-
- 미환류세제로 인한 효과	301,322	-
- 기타	(19,315)	(41,050)
법인세비용	8,828,501	7,237,841
유효세율	31.0%	24.7%

(3) 기타포괄손익의 각 구성항목과 관련된 법인세효과는 다음과 같습니다.

(단위: 천원)

구 분	당 기			전 기		
	반영 전	법인세효과	반영 후	반영 전	법인세효과	반영 후
매도가능증권평가손익	15,595	(3,602)	11,993	734,675	(169,710)	564,965

지분법자본변동	-	-	-	(349,102)	80,643	(268,459)
재측정요소	(530,983)	122,657	(408,326)	655,382	(151,393)	503,989
합 계	(515,388)	119,055	(396,333)	1,040,955	(240,460)	800,494

(4) 이연법인세자산과 부채의 회수 및 결제 시기는 다음과 같습니다.

(단위: 천원)

구 분	당기말	전기말
이연법인세자산		
12개월 후에 회수될 이연법인세자산	13,223,480	12,065,253
12개월 이내에 회수될 이연법인세자산	3,030,992	1,348,339
소 계	16,254,472	13,413,592
이연법인세부채		
12개월 후에 결제될 이연법인세부채	(4,583,161)	(4,163,613)
12개월 이내에 결제될 이연법인세부채	(4,436)	(380,074)
소 계	(4,587,597)	(4,543,687)
이연법인세자산(부채) 순액	11,666,875	8,869,905

(5) 당기와 전기 중 동일과세당국과 관련된 금액을 상계하기 이전의 이연법인세자산과 부채의 변동은 다음과 같습니다.

(단위: 천원)

구 분	당 기			
	기초	손익계산서	기타포괄손익	기말
이연법인세부채				
사외적립자산	(4,163,613)	(444,734)	28,788	(4,579,559)
파생상품평가	(378,376)	378,376	-	-
이자수익	(1,698)	(2,738)	-	(4,436)
매도가능금융자산평가	-	-	(3,602)	(3,602)
소 계	(4,543,687)	(69,096)	25,186	(4,587,597)
이연법인세자산				
확정급여채무	7,408,431	678,831	93,869	8,181,131
감가상각비	1,585,807	(59,016)	-	1,526,791
유형자산손상	718,321	(429,829)	-	288,492
재고자산평가	931,677	346,726	-	1,278,403
미지급비용	416,663	1,063,925	-	1,480,588
장기예수금	147,840	-	-	147,840
기타충당부채	2,057,695	498,412	-	2,556,107
파생상품평가	-	272,002	-	272,002
기타	147,158	375,960	-	523,118

소 계	13,413,592	2,747,011	93,869	16,254,472
합 계	8,869,905	2,677,915	119,055	11,666,875

(단위: 천원)

구 분	전 기			
	기초	손익계산서	기타포괄손익	기말
이연법인세부채				
사외적립자산	(3,371,283)	(806,553)	14,223	(4,163,613)
관계기업투자	(262,192)	181,549	80,643	-
파생상품평가	-	(378,376)	-	(378,376)
이자수익	(1,449)	(249)	-	(1,698)
소 계	(3,634,924)	(1,003,629)	94,866	(4,543,687)
이연법인세자산				
확정급여채무	6,650,677	923,370	(165,616)	7,408,431
감가상각비	1,652,827	(67,020)	-	1,585,807
유형자산손상	293,371	424,950	-	718,321
재고자산평가	1,470,848	(539,171)	-	931,677
매도가능금융자산평가	169,710	-	(169,710)	-
미지급비용	380,776	35,887	-	416,663
장기예수금	147,840	-	-	147,840
이월결손금	295,001	(295,001)	-	-
이월세액공제	28,761	(28,761)	-	-
기타충당부채	-	2,057,695	-	2,057,695
기타	114,399	32,759	-	147,158
소 계	11,204,210	2,544,708	(335,326)	13,413,592
합 계	7,569,286	1,541,079	(240,460)	8,869,905

(6) 세무상 이월결손금 및 이월세액공제에 대한 이연법인세자산은 관련 세무상 혜택이 미래 과세소득을 통해 실현될 가능성이 높은 경우에 인식됩니다. 보고기간말 현재인식하지 아니한 이연법인세자산은 없습니다.

## 25. 우발상황과 약정사항

### (1) 금융기관 약정사항

(단위: 천원, USD)

구 분	금융기관명	통화	한 도	통화	실행금액
받을어음할인	(주)하나은행	KRW	38,000,000	KRW	25,127,279
외상매출채권담보대출	(주)국민은행 외 2개	KRW	20,000,000	KRW	2,169,280
구매자금차입	(주)한국스탠다드차타드은행	KRW	10,000,000	KRW	-
일반대출	농협은행(주) 외 6개	KRW	95,000,000	KRW	10,000,000

구매전용카드	현대카드(주)	KRW	3,000,000	KRW	3,000,000
수입자금대출	한국수출입은행 외 1개	USD	60,000,000	USD	-
L/C 개설 등(*)	(주)우리은행 외 7개	USD	179,999,627	USD	75,675,319

(\*) 회사는 L/C 개설 등 관련 실행금액에 대해 금융기관으로부터 지급보증을 제공받고 있습니다.

## (2) 중요한 소송사건

(단위: 천원)

계류법원	소송상대방	사건내용	소송가액	진행상황
회사가 피고인 사건				
부산고등법원(창원)	회사의 종업원 중 339명	통상임금 청구	6,088,723	2심 진행 중
창원지방법원	회사의 종업원 중 309명	통상임금 청구	309,000	1심 진행 중

회사는 상기 소송과 관련하여 2017년 12월 31일 현재 11,065백만원(2016년말: 8,908백만원)을 충당부채로 계상하고 있으며, 소송 결과에 따른 최종 부담금액은 회사가 추정한 금액과 달라질 수 있습니다(주석26 참조).

(3) 회사는 거래처 및 금융기관으로부터 매출채권의 신용보장을 위해 41,730백만원의 담보 및 지급보증을 제공받고 있습니다.

(4) 회사는 서울보증보험(주) 등으로부터 인허가 및 하자담보책임과 관련하여 1,463백만원의 지급보증을 제공받고 있습니다.

## 26. 기타충당부채

(단위: 천원)

구 분	통상임금 충당부채	
	당 기	전 기
기초 장부가액	8,907,772	-
충당금 전입	2,157,628	8,907,772
기말 장부가액	11,065,400	8,907,772

회사는 보고기간말 현재 회사의 종업원과 통상임금 관련 임금 및 퇴직금의 추가지급 청구소송을 진행 중(소송가액: 6,398백만원)이며, 1심 판결에 따라 추가로 지급할 것으로 예상되는 최선의 추정치인 11,065백만원을 2017년 12월 31일 현재 충당부채로 계상하고 있습니다. 소송 결과에 따른 최종 부담금액은 회사가 추정한 금액과 달라질 수 있습니다.

## 27. 자본금

(1) 2017년 12월 31일 현재 회사의 정관에 의한 발행할 주식의 총수 및 1주의 금액은 다음

과 같습니다.

구 분	보통주	우선주
발행할 주식의 총수	120,000,000 주	40,000,000 주
1주당 금액	5,000 원	5,000 원
발행한 주식수	15,078,811 주	109,852 주
자본금	75,394,055 천원	549,260 천원

(2) 회사의 자본금은 당기 중 변동이 없습니다.

(3) 보고기간말 현재 발행된 우선주식 109,852주는 비참가적·비누적적이며, 현금배당에 있어서만 보통주식보다 액면금액을 기준으로 연 1%를 가산하여 지급하도록 되어 있습니다. 다만, 보통주식에 대한 배당이 없을 경우에는 우선주식에 대한 배당을 하지 아니할 수 있으며, 이 경우 우선주식에 대한 배당이 있을 때까지 의결권을 행사할 수 있습니다. 또한, 회사의 정관에 의하면 회사는 발행주식총수의 100분의 15 범위 내에서 주식선택권을 주주총회의 특별결의에 의하여 임직원에게 부여할 수 있으며 현재 이러한 조건으로 부여된 주식선택권은 없습니다.

## 28. 이익잉여금

### (1) 이익잉여금의 구성내역

(단위: 천원)

구 분	당기말	전기말
법정적립금(*)	1,171,886	1,019,450
임의적립금	100,922,491	100,922,491
미처분이익잉여금	186,038,783	168,446,111
합 계	288,133,160	270,388,052

(\*) 회사는 상법의 규정에 따라, 자본금의 50%에 달할 때까지 매 결산기마다 현금에 의한 이익배당금의 10% 이상을 이익준비금으로 적립하고 있습니다. 동 이익준비금은 현금으로 배당할 수 없으나 자본전입 또는 결손보전이 가능하며, 자본준비금과 이익준비금의 총액이 자본금의 1.5배를 초과하는 경우 (주주총회의 결의에 따라) 그 초과한 금액 범위에서 자본준비금과 이익준비금을 감액할 수 있습니다.

### (2) 이익잉여금처분계산서

당기의 이익잉여금처분계산서는 2018년 3월 22일 주주총회에서 처분될 예정입니다.(전기 처분 확정일: 2017년 3월 17일)

(단위: 천원)

과 목	당 기	전 기
-----	-----	-----

미처분이익잉여금		186,038,783		168,446,111
전기이월이익잉여금	166,769,316		145,914,469	
순확정급여부채의 재측정요소	(408,326)		503,989	
당기순이익	19,677,793		22,027,653	
이익잉여금 처분액		-		1,676,795
이익준비금		-	152,436	
배당금 (현금배당주당배당금(률): 보통주: 당기 - 원(-%) 전기 100 원(2%) 우선주: 당기 - 원(-%) 전기 150 원(3%))		-	1,524,359	
차기이월 미처분이익잉여금		186,038,783		166,769,316

### 29. 기타자본구성요소

(단위: 천원)

구 분	당기말	전기말
매도가능금융자산평가손익	11,993	-

### 30. 비용의 성격별 분류

(단위: 천원)

구 분	당 기	전 기
제품 및 재공품의 변동	(14,854,048)	17,769,699
상품의 판매	79,790,622	58,210,671
원재료와 저장품의 사용액	510,754,204	420,100,559
종업원급여	40,780,277	48,364,458
감가상각비 및 무형자산상각비	21,133,209	22,142,665
운반비	11,823,248	10,967,187
전력비 및 수도광열비	16,625,322	16,298,936
기타	28,351,044	30,451,710
매출원가, 판매비와관리비, 물류비 합계	694,403,878	624,305,885

### 31. 판매비와관리비

(단위: 천원)

구 분	당 기	전 기
급여	9,943,974	10,151,565
퇴직급여	1,929,068	1,911,550

복리후생비	2,082,675	2,387,442
지급수수료	5,289,801	3,326,163
감가상각비	865,280	994,293
무형자산상각비	182,598	720,448
대손상각비	239,657	196,178
경상개발비	63,004	353,775
영업활동비	1,828,590	1,819,816
수선비	324,003	189,967
외주용역비	757,674	853,978
여비교통비	816,820	913,333
기타	2,660,229	2,310,560
합 계	26,983,373	26,129,068

## 32. 기타수익 및 비용

### (1) 기타수익

(단위: 천원)

구 분	당 기	전 기
이자수익	529,062	613,164
배당금수익	1,000	1,000
임대료수익	1,754,046	1,602,616
외환차익	2,967,296	2,984,767
외화환산이익	110,801	177,212
파생상품평가이익	-	1,643,104
파생상품거래이익	700,183	789,296
유형자산처분이익	-	72,985
잡이익	2,310,921	2,160,488
합 계	8,373,309	10,044,632

### (2) 기타비용

(단위: 천원)

구 분	당 기	전 기
외환차손	2,825,511	3,343,970
외화환산손실	810,009	136,074
투자부동산상각비	162,890	162,890
매출채권처분손실	329,233	58,275
매도가능금융자산손상차손	-	25,565

매도가능금융자산처분손실	-	734,675
유형자산손상차손	-	3,446,437
유형자산처분손실	1,868,686	1,402,006
파생상품평가손실	1,177,497	540
파생상품거래손실	2,251,909	1,323,739
관계기업투자주식처분손실	-	1,254,697
기부금	235,000	250,000
잡손실	938,651	794,323
합 계	10,599,386	12,933,191

### 33. 금융수익 및 비용

#### (1) 금융수익

(단위: 천원)

구 분	당 기	전 기
이자수익	298,344	338,738
외환차익	2,577,733	2,396,011
외화환산이익	1,828,173	687
합 계	4,704,250	2,735,436

#### (2) 금융비용

(단위: 천원)

구 분	당 기	전 기
이자비용	3,253,046	3,855,370
외환차손	1,453,278	1,071,116
외화환산손실	25,862	2,199,061
합 계	4,732,186	7,125,547

### 34. 주당순이익

기본주당순이익은 보통주당기순이익을 자기주식으로 보유하고 있는 보통주를 제외한 당기의 가중평균 유통보통주식수로 나누어 산정하였습니다. 우선주는 비참가적·비누적적 우선주이나 배당의 상한이 정해지지 않아 실질적으로 회사의 이익분배에 참여할 권리가 있으므로 우선주에 대해서도 주당순이익을 산정하였습니다. 주식 종류별 주당순이익의 산정내역은 다음과 같습니다.

#### (1) 기본주당순이익



구 분	당 기	전 기
보통주당순이익	19,530,020 천원	21,862,885 천원
가중평균 유통보통주식수	15,078,811 주	15,078,811 주
기본주당순이익	1,295 원	1,450 원

(2) 우선주당순이익

구 분	당 기	전 기
우선주당순이익	147,773 천원	164,768 천원
가중평균 유통우선주식수	109,852 주	109,852 주
우선주당순이익	1,345 원	1,500 원

(3) 희석주당순이익

보고기간말 현재 회사는 잠재적 보통주가 없습니다. 따라서 회사의 희석주당순이익은 기본 주당순이익과 동일합니다.

35. 영업으로부터 창출된 현금

(1) 영업으로부터 창출된 현금

(단위: 천원)

구 분	당 기	전 기
법인세비용차감전순이익	28,506,294	29,265,494
조정:		
이자수익	(827,405)	(951,902)
이자비용	3,253,046	3,855,370
배당금수익	(1,000)	(1,000)
감가상각비	20,950,611	21,422,217
투자부동산상각비	162,890	162,890
무형자산상각비	182,598	720,448
대손상각비	239,657	196,178
퇴직급여	4,114,207	4,689,146
외화환산이익	(1,938,975)	(177,899)
외화환산손실	835,871	2,335,135
매출채권처분손실	329,233	58,275
관계기업투자주식처분손실	-	1,254,697
매도가능금융자산손상차손	-	25,565
매도가능금융자산처분손실	-	734,675
재고자산평가손실(환입)	1,500,978	(2,334,076)

유형자산처분이익	-	(72,985)
유형자산처분손실	1,868,686	1,402,006
유형자산손상차손	-	3,446,437
파생상품평가이익	-	(1,643,104)
파생상품평가손실	1,177,497	540
지분법이익	-	(49,889)
기타총당부채 전입액	2,157,628	8,907,772
기타	482,958	161,113
순운전자본의 변동 :		
매출채권의 감소(증가)	11,194,295	(13,441,818)
미수금의 증가	(1,031,962)	(158,689)
선급금의 감소(증가)	208,664	(867,918)
부가세대급금의 감소	-	136,345
선급비용의 감소(증가)	(11,494)	66,496
기타당좌자산의 감소(증가)	(5,150)	812
파생금융상품의 감소(증가)	1,637,992	(47,710)
재고자산의 감소(증가)	(22,034,878)	9,394,688
매입채무의 증가	14,496,876	10,924,139
선수금의 증가(감소)	72,332	(168,715)
예수금의 감소	(106,225)	(5,927)
부가세예수금의 증가(감소)	(1,272,621)	1,794,418
미지급금의 증가(감소)	(1,155,360)	1,858,006
미지급비용의 증가	3,198,778	1,854,626
보증금의 증가	66,000	-
장기미지급비용의 증가	225,230	-
퇴직금의 승계	7,898	-
퇴직금의 지급	419,827	(2,707,582)
사외적립자산의 증감	(3,528,522)	(3,094,719)
합 계	65,376,454	78,943,555

(2) 현금의 유입과 유출이 없는 거래 중 중요한 사항

(단위: 천원)

구 분	당 기	전 기
건설중인자산의 본계정대체	3,655,883	3,404,313
미착기계의 본계정대체	796,114	4,493,516
사채의 유동성대체	29,945,534	29,954,239
매출채권 및 미수금 제각	-	279,059
매출채권의 장기매출채권 대체	1,057,250	-

(3) 재무활동에서 생기는 부채의 조정내용

순부채의 당기중 변동은 다음과 같습니다.

(단위: 천원)

구 분	재무활동으로 인한 부채			합 계
	단기차입금	유동성사채	사채	
당기초	43,383,088	29,985,066	59,806,575	133,174,729
현금흐름	7,216,485	(30,000,000)	-	(22,783,515)
외화차이	(1,822,726)	-	-	(1,822,726)
기타 비금융변동	-	29,988,665	(29,867,004)	121,661
당기말	48,776,847	29,973,731	29,939,571	108,690,149

### 36. 특수관계자와의 거래

#### (1) 지배·종속기업 등 현황

##### 1) 지배기업

구 분	회사명	회사에 대한 보통주 지분율(%)	
		당기말	전기말
지배기업	현대제철(주)	41.12	41.12

##### 2) 종속기업

구 분	회사명	보유 지분율(%)	
		당기말	전기말
종속기업	HYUNDAI BNG STEEL USA, INC.	100.00	100.00

##### 3) 기타특수관계자

기타특수관계자는 현대머티리얼(주), HYUNDAI MATERIALS JAPAN CORP., 기아자동차(주) 등이 있습니다.

##### 4) 약정사항

회사는 기타특수관계자인 현대카드(주)와 구매전용카드 약정(한도 30억원)을 체결하고 있습니다.

5) 기타

현대자동차(주)와 현대로템(주) 등은 기업회계기준서 제1024호 특수관계자 범위에는 포함되지 않으나 독점규제 및 공정거래법에 따른 동일한 대규모기업집단에 소속되어 있으므로 기타로 분류하였습니다.

(2) 특수관계자와의 거래내역

1) 매출·매입 등 거래

(단위: 천원)

특수관계 구분	당 기				
	매 출	기타수익 등	매 입	기타비용 등	유형자산 취득
지배기업	454,948	123,367	-	-	-
종속기업	132,444	9,110	-	538,789	-
기타특수관계자	80,722,121	12,000	126,445,639	6,539,931	225,064
기 타	122,431,322	19,601	-	2,439,252	416,676

(단위: 천원)

특수관계 구분	전 기				
	매 출	기타수익 등	매 입	기타비용 등	유형자산 취득
지배기업	328,415	73,680	929,193	-	-
종속기업	-	-	-	139,020	-
관계기업(*)	52,168,448	612,736	1,485,297	2,258,049	-
기타특수관계자	78,120,018	146,126	170,562,160	6,350,968	21,055
기 타	121,510,043	2,000	-	2,535,968	299,532

(\*1) 해당 관계기업은 애드스테인리스(주) 및 애드스틸(주)로 잠재적의결권의 소멸 및 지분 매각 등의 사유로 인 해유의적인 영향력을 상실함에 따라 전기 중 특수관계자에서 제외되었으며 해당거래는 특수관계자에서 제외 된 시점까지의 거래를 반영하였습니다.

전기 중 회사가 발행한 제 201회 무보증 공모사채 300억원 중 100억원을 기타로 분류되는 에이치엠씨투자증권(주)가 인수·중개하였습니다.

2) 채권·채무 잔액

(단위: 천원)

특수관계 구분	당기말				
	채 권			채 무	
	매출채권	대여금	기 타	매입채무	기 타
지배기업	215,426	-	13,901	-	-
종속기업	-	642,840	-	-	42,856

기타특수관계자	16,617,172	-	1,100	7,810,282	462,126
기 타	23,785,535	-	51,733	243,598	925,743

(단위: 천원)

특수관계 구분	전기말			
	채 권		채 무	
	매출채권	기 타	매입채무	기 타
지배기업	173,813	7,833	-	-
종속기업	-	-	-	36,255
기타특수관계자	19,777,423	44,606	5,232,575	901,596
기 타	29,205,735	69,712	177,145	1,509,462

### 3) 특수관계자와의 자금 대여거래

(단위: 천원)

특수관계 구분	당기			
	기초	대여	외환차이	기말
종속기업	-	679,740	(36,900)	642,840

### (3) 주요 경영진에 대한 보상

주요 경영진은 이사(등기 및 비등기), 이사회 구성원 등을 포함하고 있습니다. 종업원 서비스의 대가로서 주요 경영진에게 지급되었거나 지급될 보상금액은 다음과 같습니다.

(단위: 천원)

구 분	당 기	전 기
급 여	3,898,916	4,359,042
퇴직급여	1,090,652	1,118,012
합 계	4,989,568	5,477,054

#### ※ 기타 참고사항

- 상기 재무제표는 감사전 연결·별도 재무제표입니다. 외부감사인의 감사의견을 포함한 최종 재무제표는 2018년 3월 14일 전자공시시스템(<http://dart.fss.or.kr>)에 공시예정인 당사의 연결·별도 감사보고서를 참조하시기 바랍니다. 실제 공시일은 변경될 수 있습니다.

- 최근 2사업연도의 배당에 관한 사항  
이익잉여금처분계산서를 참조하시기 바랍니다.

## □ 이사의 선임

가. 후보자의 성명·생년월일·추천인·최대주주와의 관계·사외이사후보자 여부

세부의안	후보자성명	생년월일	사외이사 후보자여부	최대주주와의 관계	추천인
제2-1호 의안	정일선	1970.10.12	미해당	특수관계인	이사회
제2-2호 의안	유홍중	1938.09.04	미해당	계열회사 임원	이사회
제2-3호 의안	이선우	1957.10.26	미해당	계열회사 임원	이사회
총 ( 3 ) 명					

나. 후보자의 주된직업·약력·해당법인과의 최근3년간 거래내역

세부의안	후보자성명	주된직업	약력	해당법인과의 최근3년간 거래내역
제2-1호 의안	정일선	(現) 현대비앤지스틸(주) 대표이사 사장	- 조지워싱턴대 경영학 석사 - 기아자동차(주) 기획실 이사	해당사항 없음
제2-2호 의안	유홍중	(現) 현대비앤지스틸(주) 상임고문	- 서울대 행정학과 졸업 - 비앤지스틸(주) 대표이사 회장	해당사항 없음
제2-3호 의안	이선우	(現) 현대비앤지스틸(주) 기획운영총괄	- 한국외국어대학교 아랍어과 졸업 - 현대비앤지스틸(주) 관리본부장	해당사항 없음

□ 이사의 보수한도 승인

가. 이사의 수·보수총액 내지 최고 한도액

구 분	전 기	당 기
이사의 수(사외이사수)	7명(3명)	7명(3명)
보수총액 내지 최고한도액	5,000백만원	5,000백만원

※ 참고사항

해당사항 없음
---------